工商晚報
The Kung Sheung Evening News
中華民國僑務委員會登記證台僑字第壹號 中華民國內政部內版台字第陸號 新聞紙類登記
督印及承印：工商日報有限公司
香港灣仔分域街十八號
各部電話
編輯部：二七零七零六 二八零零八七
採訪部：二七三四九二七 二八二五四零七
營業部：二七九三零七 二八零七零八
廣告部：二八二四五五
社長室：二七五零五六
總編輯：二七七二六一
經理室：二七七二六一
中區辦事處：二式五四九五 二式一式三八五
電報掛號二零七五五 郵箱六二號
出紙兩大張 售價式毫
新聞紙第一一九四六號

跛豪案今在高院開庭
法官押候下週一聆訊

【本報訊】「跛豪」集團龐大販毒疑案，今晨解高等法院二樓第三庭，由副按察司康士聆訊。

由於第八被告鄒勇，又名「老虎仔」已爲控方撤銷控罪，且已轉作控方証人，因此今晨僅有八男一女九名被告。法官在遴選陪審員後，指出由於該案被告等共被控廿七項控罪，陪審員需作出八十多項裁定，處理相當困難，因此先聆訊被告等三項主要控罪，其他控罪，除非獲得法庭批准，控方不能進行控訴。

首先聆訊的三項控罪：㈠控第一、二、三被告於一九六七年至一九六九年一月十六期間，串謀其他人等販毒；㈡控第一、三、四、五、六、七等被告在一九六九年一月十七日至一九七四年十一月十二日期間，串謀其他人等販毒。㈢控第二、九、十三名被告，於上述期間內，串謀其他人等販毒。

法官並指出：由於該案聆訊需相當長時間，因此押候下星期一起聆訊，九名被告，除第五被告冼姑獲准保釋外，其餘被告一律還押監房。該案主控高級檢察官麥道高向法庭請求，該案控方與警方對彼等已採取高度保安措施，由於法庭二樓押解犯人時常經走廊及梯間，似不大安全，因此請求將案轉移地下第二法庭審理，因該處有地牢直通法庭。該案十名被告爲：㈠吳錫豪，又名「跛豪」，四十五歲，潮州人。㈡吳振坤，四十九歲，潮州人。㈢陳永鴻，又名陳錫，四十歲，潮陽人。㈣余賢，廿九歲，潮陽人。㈤冼姑，四十歲，寶安人。㈥姚有松，四十二歲。㈦余德成，卅一歲。㈨蔡媽週，卅五歲。㈩邱福雲，廿四歲。

「跛豪」龐大集團販毒疑案，今晨在高院聆訊，圖爲「跛豪」被解上法庭。（本報記者張伯家攝）

小評　哀傷的悼念

蔣總統逝世消息公佈，正是路上行人欲斷魂的清明時節，海外僑胞，都爲之黯然神傷。

人生自古誰無死，生、老、病、死，是每個人必經的人生歷程，蔣總統終生獻身黨國，最後也在八十八歲高齡，走完人生最後的一步。

蔣總統遺囑：必須「光復大陸國土，堅守民主陣容」。上週四，行政院長蔣經國會發表聲明，決不與中共進行任何形式的談判，就是堅持要光復大陸及站穩民主陣容。

這就顯示出蔣總統雖然逝世，中華民國面對中共的政治立場，將不會有所改變。

蔣總統逝世，在歷史上將留下令人尊崇敬仰的紀錄，中國人民，都會以悲痛的心情，悼念一位歷史巨人的殞落。

尼克遜哀悼蔣總統逝世
讚頌蔣總統是勇敢領袖

【聖克里文六日美聯社電】美前總統尼克遜於星期日哀悼蔣總統逝世，他稱這位中華民國領袖是「美國在大戰時的偉大盟友和一位勇敢領袖」。由一位助手從這裡的尼克遜海灘別墅用電話向記者發表的一份聲明裡，這美前總統對蔣總統夫人和行政院長蔣經國表達他的「最深同情。」

蔣總統於星期六晚因臟心病發在台北逝世，享年八十七歲。

尼克遜說：「在一九五三年開始我們的第一次會面以來，我認識和敬仰蔣介石總統是政治家亦是朋友。」他說：「我發現蔣總統是一位大智大勇和服膺他所堅信的原則之人，他在橫跨半個世紀的世界舞台之領導才能，已使其在我們時代的歷史上得到一位巨人的地位。」

【西貢七日美聯社電】阮文紹總統已致唁哀悼蔣介石總統之死，讚揚他是南越一位「偉大的良友」。政府通訊社星期一報導謂：唁文已送交中華民國代總統嚴家淦。

嚴家淦宣誓就職總統

【台北六日中央社電】蔣總統逝世後，副總統嚴家淦已于今天上午宣誓繼任總統。

嚴總統就職宣誓典禮，在總統府大禮堂舉行，由大法官會議主席田炯錦監誓。

典禮于上午十一時舉行，嚴總統舉右手宣誓。誓詞是：「余謹以至誠，向全國人民宣誓，余必遵守憲法，盡忠職務，增進人民福利，保衛國家，無負國民付託。如違誓言，願受國家嚴厲之制裁，謹誓。」

嚴總統宣誓後，親自將誓詞送交監誓人大法官會議主席田炯錦。

總統就職宣誓典禮簡單隆重，總統府資政、國策顧問、立法、司法、考試、監察四院院長等二百多人參加了典禮。

【台北六日中央社電】中國國民黨中央常會今天開臨時會議決議：依中華民國憲法第四十九條之規定，立即由副總統嚴家淦同志繼任總統。

中央秘書處向中常會提出報告：依憲法第四十九條之規定：「總統缺位時，由副總統繼任，至總統任期屆滿爲止。」提請常會討論。常會經討論後，作了下列決議：

「國家不幸，總統蔣公，以心臟病猝發，遽告缺位，依中華民國憲法第四十九條之規定，應即由副總統嚴家淦同志繼任。」

嚴總統宣誓就職：嚴家淦副總統於六日上午十一時在總統府大禮堂宣誓繼任總統，由大法官會議主席田炯錦監誓。

日人永不會忘記
蔣總統戰後義舉

【東京七日路透社電】日本各大報紙今日說，許多日本人將永不忘蔣介石元帥於日本在一九四五年投降後爲日本所做的事。各大報紙記憶蔣元帥於第二次世界大戰後，幫忙把二百多萬日本軍人和平民從中國大陸遣返日本。他並反對廢除日本天皇制度和瓜分日本。

油蔴地今晨發生劫殺案
洋服師傅遭匪刺傷
口部被塞窒息致死

【本報訊】油蔴地碧街一家洋服工場今晨發生一宗刧殺疑案，一名年青恤衫師傅，被人發現手腳被綁，且被幪面塞口，滿身傷痕，倒斃工場內，而現場各物凌亂非常，有曾被搜掠迹象，警方事後接報抵達現場展開調查，初步將案列作刧殺案處理。

死者據悉名劉劍，二十七歲。在法醫官到場檢驗後，証實死者是因窒息致死，從現場迹象顯示，死者可能是在昨晚深夜留宿工場內時，被暴徒潛入行刧，而死者醒覺發現，與匪展開糾纏，因而被刺受傷，手腳更復被綁，口部被塞，致窒息而死，今晨被發覺時，送院急救亦告返魂無術。

案發現場爲油蔴地碧街二十一號閣樓，是一間洋服的「山寨」工場，死者前爲該處地下新昌洋服店的恤衫師傅，而現場閣樓則是新昌洋服店老闆的住宅，但其後死者與一朋友合作將閣樓租下，自設工場，縫製洋服，而死者每晚均獨自留宿工場內，其友則不然。

據悉：今晨九時許，爲死者的朋友返回工場時，甫打開大門，赫然發現死者被綁在室內，上前呼叫他時，亦無反應，而現場的洋服恤衫散滿地下，遂立即撥電報警。

警方抵達現場後，因見案情嚴重，遂將現場封鎖，展開調查，並召法醫官到場，但至目前爲止，尚未列作何種案件處理，不過從種種跡象來看，死者遭匪刧殺的可能性甚大，但至於真實情形，則有待警方進一步調查。

運載南越孤兒的三架美國噴射機（其中包括一架挽救西貢嬰兒飛機墮毀的生還者，有些生有病症）其中第二架，於本月五日晚抵達西岸三藩市，由福特總統夫婦親自在機場迎接。圖爲飛機着陸後，福特總統抱着一名嬰兒微笑。（合衆國際社）

大小巴士碰撞
司機口角動武
土瓜灣交通受阻塞

【本報訊】兩名火爆庠子的九巴及小巴司機，今晨因在行車時發生碰撞，下車理論，由口角而至動武，卒告兩敗俱傷，但最無辜的便是兩車上趕返上班及上學的乘客了，他們需要再次轉車，躭誤時間不少，而現場交通，亦一度受阻。

兩名傷者爲九巴司機余比安，卅七歲，住石硤尾第六座六一一九；小巴司機梁瑞錦，廿八歲，住牛頭角靈眉樓三一九，均於敷藥後出院。

據悉：事發於今晨七時左右。一輛滿載乘客的五號A巴士，在駛經土瓜灣馬頭圍道時，不知何故，與另一輛十四座小巴擠碰，大巴的倒後鏡因而破爛，雙方司機遂發生爭執，互斥對方不是，並下車理論。但一言不合，大打出手，同告受傷，事後警方據報抵場調查，將兩傷者送院。

但兩車上的乘客，因雙方司機停車爭執，趕時間者唯有紛紛下車轉乘其他交通工具，至於尾隨的車輛全部受阻，直至兩車被拖離現場，交通才恢復暢通。

香港時裝巴黎展出非常成功
港督夫人簡爵士太太
酒會披華服出盡風頭

【巴黎六日法新社電】香港首次在巴黎舉行的時裝節中，所展出的服式强調中國化及以適合今年冬季穿着爲主。至於香港式服裝，則或多或少都不會給人看起來有諧趣的感覺。

這些中國化的服裝，顯示出香港製造商現正站在時裝主流及領導地位上。

在最後的節目完畢後，港督麥理浩爵士舉行酒會。港督夫人穿着一套中國古典刺繡緞衣，而簡悅强爵士夫人，則穿着一套旗袍，成爲酒會中最時髦的兩位女性。可以預言的是，中國式的時裝將成爲今年底最流行的服式。

香港時裝節今次演出非常成功，許多買家都踴躍前往貿易發展局駐巴黎的臨時辦事處洽詢貿易事宜。貿易發展局行政幹事鄧寧表示：買家的反應使我們極感興奮。」

在香港有業務的法國各大銀行，昨晚招待港督晚宴。約二百名擬與香港建立貿易聯繫的銀行家及財經界人士，均應邀與港督會面。鄧寧稱：「進一步的商討將隨即而來。」

今日，港督伉儷又出席英駐法大使爲他們而設的午餐會。晚上，港督以主人身份出席第三屆香港時裝節歡宴參加國際時裝展覽會的各地時裝作家。

港督麥理浩爵士，將於明天與法國政府官員及具影响力的法國僱主協會領袖會晤，討論怎樣去拓展法國與香港兩地的貿易關係。港督於當日下午離法飛往倫敦；啓程之前，他會出席記者招待會，講述他此行之感受。

總統逝世，國人痛 蔣介石總統於四月五日深夜逝世後，一名男子翌日在總統府前跪地痛哭不已。守衛恐怕他的激動會引起別人陷於歇斯底里狀態，故此把他扶起帶走。（合衆國際社）

四男一女刧皇冠招待所
警察樓下埋伏擒獲三人

【本報訊】九龍旺角水渠道皇冠招待所今晨遭五名雌雄賊往上址開房乘機闖入內打刧，掠去數百元現欵及手錶一隻後正擬散水時，警方及時趕至，當場拘獲三名男女疑匪，並起回部份賍物，但被其餘兩名男疑匪於混亂間逃去，警方刻已展開嚴緝漏網匪徒的下落。

案發現場是九龍旺角水渠道四十六號——五十號三樓皇冠招待所，今日凌晨一時四十分左右，五名年約十七至廿歲的飛型打扮的男女前往上址租房，招待所之東主不虞有詐，開門納入，詎料當他們入門後，四名男子即拔出利刀指嚇東主，着交出財物，東主不敢反抗，任由搜掠，卒被掠去約六百卅元現欵及手錶一隻，刧匪得手後，立即沿樓梯散水。

但當匪徒搜刧時，被招待所隔鄰的人發覺，暗中撥電報警，故當刧匪逃走時，警方人員已接報趕抵現場樓下，並衝上樓上調查，適巧刧匪下樓，因此警方當場即拘獲兩名年十七及二十歲之男疑匪及一名十七歲之女疑匪，但混亂間被其餘兩名匪徒逃去。

警方在三名被拘獲的疑匪身上搜出二百八十五元賍欵，刻已將三名疑匪帶署調查。並繼續展開追緝其餘兩名漏網的男疑匪，但迄今仍無下落。

今日天氣預測

吹和緩清勁南風至東南風，密雲，間中有陽光，午後有幾陣局部地區性驟雨。黃昏稍後有霧醞釀。

今日最高氣溫約爲攝氏二十六度。正午十二時室外氣溫爲攝氏二十五度，濕度爲百分之八十七。

域多利拘留所
今晨疑犯越柙
三疑犯迅即被擒回

【本報訊】域多利拘留所今晨發生疑犯越柙事件，但迅即被獄警擒回。

案發於今晨一時半左右，三名穿着囚衣的疑犯在域多利拘留所內意圖爬牆逃走，但被監獄署的獄警發現，手持警棍把守街頭通道，並展開地毯式搜索，結果於今晨二時許即將該三名意圖越柙的疑犯捕回，無人受傷。

據悉：該三名意圖越柙的疑犯是於日前被捕，押候在域多利監獄五號倉，等候上法庭審訊。

又訊：九龍伊利沙伯醫院，昨晚發生疑犯越柙事件，一名與毒品案有關疑犯，在赴院診治時乘隙逃脫，警方目前正追緝其下落。但迄今仍未有消息。

越柙疑犯名呂華，十九歲，他因涉嫌藏毒而被捕，在九龍城警署查訊時，却稱病要求醫治，在昨日下午七時五十分左右，由警方人員解往伊利沙伯醫院檢驗，在檢驗中却乘隙逃去。

本報特設特別分類小廣告啟事

茲爲便利分類小廣告戶推廣宣傳起見，可由原定之四個位擴大至六個位，並可一格橫排或兩格直排，但必須聯刊工商日晚報，及最少連登七天。此種特別分類小廣告，日晚報共收費每天卅五元。不折不扣，費須先惠。又此種廣告祇以普通廣告爲限，啟事及醫葯除外。由一九七五年一月三日實行。

戲院門前四匪行刧
中年婦失現款二萬
匪徒逃走撞車警探勇擒兩賊

【本報訊】四名配備私家車的刧匪，今晨在灣仔當街箍頸行刧，掠去現欵二萬多元，然後登車逃離之際，爲兩名途經的警探發覺，上前拘得一名疑匪，另一名匪徒駕車逃走時，撞向一市政局的貨車，匪車撞毀。匪徒下車逃去，警探在疑匪身上尋回部份失欵，事主被箍受傷，事後已送院救治。

事發於今晨十時許，一名中年婦人經過灣仔菲林明道東方戲院門前，被兩名年約二十餘歲的刧匪箍頸，掠去身上現欵二萬餘元，然後登上一輛預先停泊在譚臣道編號EB二二〇一的綠色私家車，車上已有另外兩名刧匪在接應。

事爲兩名途經該處的警探發覺，馬上上前追捕刧匪，一名警探趕至匪徒所駕車輛旁，抓着該車車門，並拔出配槍警告刧匪不得開車。

車內三名刧匪此際猝然打開車門，分頭逃去，而另外一刧匪亦立刻開車逃去，兩名警探乃分頭追捕刧匪，終於在附近拘得一名疑匪，並在其身上尋回部份失欵。

至於駕車逃去的另一名匪徒，駛至譚臣道九十三號門前的時候，撞向一部編號AM三五二四的市政局貨車，車頭玻璃盡毀，匪徒遂下車逃去。

其後警方聞訊到達現場，在附近展開搜捕，並將被箍受傷的事主送院救治。

觀塘偉業街木屋住戶
往督轅請願要求安置

【本報訊】九龍觀塘偉業街八十間本屋商戶及居民因當局要將上址清拆改建馬路，通知他們遷出，使他們頗感徬徨，今晨聯袂前往督轅請願，要求當局適當安置他們，並遞交請願書，冀求港督的協助。港督副官代表港督接受請願書後，居民的代表很有秩序地離去，沒有不如意的事情發生。

五十餘名觀塘偉業街木屋商戶代表今晨十時分乘兩輛旅遊車往港督府，並分持有橫額標語，上面寫着「堅決要求政府合理安置我們」的字樣，很有秩序地站在督轅東閘前，準備呈遞一封請願書，至十一時半港督副官代表港督接受該份請願書，並答應轉交予港督，居民的代表才滿意地離去。

遞交請願書後，居民代表對記者發表談話時稱，當局因爲要發展觀塘偉業街的馬路，故限令他們於四月十六及四月廿三日，必須遷出，由於清拆時間太迫切，所以他們頗感徬徨，故只有懇請港督協助合理安置他們。

代表並透露請願書內的三點要求：㈠政府當局必須盡快適當地妥善安置他們，㈡安置地方最好安排在工業區附近㈢；他們希望能够優先被安置在偉業街的牌檔。

位天主教修女。其中一人更掩面痛哭。

傳政府已原則上批准 昂平發展爲遊憩區

有會議大堂高爾夫球場人工湖等 建架空纜車俯瞰九龍景色

【本報訊】據報，政府原則上已批准在馬鞍山區之昂平發展爲假日遊憩區。

此項計劃需費約一億元，建於拔海一千三百呎之台地，以吸引有消費能力之度假人士與國際集會爲目的。

此計劃與若干其他計劃均被政府予以優先處理，以促進本港發展情景。

休憩區之地點位於西貢半島，面臨吐露港，預定面積達七百五十萬方呎，目前發展商正與政府商洽地價中。

計劃中之建議，包括二百間雙房之別墅、會議大堂、高爾夫球場及人工湖等。

發展商已委託兩製造廠設計五二六呎長之高架纜車，由沙田之小瀝源至昂平。原來由小瀝源登山之四十呎路線取已銷。

纜車由小瀝源至水牛山附近爲第一段，山頂車站拔海一千九百呎，比遊憩區更高。由於地勢關係，纜車全程中之五處墩柱之四處，將在此段之內。

將來纜車乘客，可以俯瞰大部份九龍景色。

保良局暫時安置所內 六少女潛服梘水 另一人逃去無踪

【本報訊】七名暫被安置於保良局之少女，昨晚先後有一名逃脫，六名則在浴室中服食梘水，事爲另一少女發覺，報知「家長」及社監，召警將她們送往醫院洗胃。

該七名少女，年約十四歲至十七歲，同住保良局福利大廈五樓黃張珍妮樓，該處現共有十餘人，均由警方及法庭暫時安置者，昨日失踪的少女，在局中住了三個多月，平日行爲非常良好，不知道何以突然失踪逃去，昨日飲梘水的六名少女，則住了僅一個多月，不知何故竟於昨晚十時許，同在浴室中用清水開梘粉飲下，彼等意圖如何，警方仍在調查中。

該六名被送院少女，張×娟，十六歲，李×有，十四歲，胡×倫，十五歲，陳×倩，十七歲，江×華，十六歲，朱×雯，十六歲，經洗胃後，今晨已全部出院，至於另一名失踪的少女，仍未有下落。

今晨市場價格 肉類魚蝦蔬菜

上肉	八元五角
牛肉	十元四角至十一元
雞	六元四角至七元五角
鴨	五元五角
坭斑	九元至九元六角
紅衫	四元五角
大魚	五元八角至六元四角
鯪魚	四元八角至六元
蕃茄	八角至一元六角
黃芽白	六角至八角
白菜	一元二角
生菜	八角至一元
蘿蔔	六角至一元

（價格以每斤計算）

在台東南觸礁 輪船已被發現 損壞輕微船員無恙

【本報訊】一艘昨日凌晨在台灣東南遇事觸礁的輪船，卒在今晨被一艘前往協助搜索的美國軍艦發現，並即拍電向本港海事處報告該艘遇事輪船並無危險。

電訊又謂，該艘「京士達八十一號」所有船員都安然無恙，而該船亦無顯著的損壞，該輪的船長希望能有拖船前往協助，將觸礁的「京士達八十一號」拖離。同時，船上全部韓國船員並可在必要時離船登岸。

至於發出電訊報告的美國軍艦，目前仍逗留在「京士達八十一號」附近戒備。

據悉：該艘遇險輪船上有廿六名船員，在昨日凌晨三時零七分時，於航經台灣東南約一百二十哩，即本港東南以東約四百四十哩海面時，突然觸礁擱淺，該船發出之求救訊號，是由台灣高雄轉接通知本港海事處，再由海事處發出通電，通知在附近航行的船隻密切注意該艘發事的船隻。

在通電發出後，一艘日本輪船曾於昨晨十時駛抵出事海域，另外有三艘船隻亦於昨午到達現場，但由於搜索不到蹤跡，故該四艘船都於事後離開，繼續原來航線航行。

金山輪船公司 未放棄青衣島廿畝土地 因經濟不利未動工

【本報訊】金山輪船公司發言人稱：該公司並未放棄在青衣島興建修理船廠之二十英畝土地。去年初，該公司以四萬六千方呎私有土地與政府交換青衣島之五十萬方呎土地，土地交換係于政府在憲報公佈後六個月完成合法手續，但其後金山船公司未有開發地址之進一步行動。

發言人謂：公司未開發地盆係因經濟情況不利，公司之初期計劃，建大型修船廠，每年能修理一百五十至二百艘。船廠之旱塢能容八萬噸之巨輪。

中國文化協會今起 設置蔣總統靈堂 供各界人士悼念

【本報訊】總統蔣公前晚在台北宮邸逝世，海外僑胞聞訊後均同表哀悼。

蔣總統一生爲國家民族奮鬥，領導革命，統一全國，抵禦外侮挽救危亡，功勛彪炳，中外同欽。今不幸病逝，不祇是國家痛失英明之領導者，即自由世界亦失去一偉大領袖。

香港中國文化協會現爲表示對元首之哀悼，除在會所降半旗誌哀，並去電台北致唁外，同時在該會禮堂設置靈堂，以供本港各界人士前往悼祭（自今日起上午十時至下午五時，一連三天）。至正式追悼公祭大典，現各

九巴決增購卅輛豪華巴士 加入繁忙普通路線 計劃開辦多條新線

【本報訊】九龍巴士公司決增購豪華旅行車三十輛，以行走若干繁忙之普通路線。

採購計劃已獲運輸諮詢委員會同意，同時，該公司並將購置三十輛單層巴士以改進普通巴士服務。

增購三十輛之後將使九巴之豪華巴士增至一百輛，現有七十輛之半數，行走六市區線，其中兩條往來啓德機場。

「九巴」擬用其餘巴士作爲若干擠擁之普通巴士路線之輔助，以應需求。將開辦之路線包括尖沙咀碼頭至彩虹村，佐敦道碼頭至觀塘碼頭，荔枝角至九龍城，及荔枝角至觀塘。

此等營業巴士提供更高水平之服務，希望能鼓勵有汽車之人士改乘巴士，以減少路上之擠塞。

政府發言人謂，初期顯示，豪華車服務頗受歡迎，唯二〇〇號路線機場至中環則成績不佳。

佛聯清明法會 昨進入第三天

【本報訊】香港佛教聯合會，在銅鑼灣東院道佛教黃鳳翎中學舉行之清明法會，昨進入第三天，參祀善信爲數不少。

昨晨九時禮供諸天，法會大壇由荃灣西方寺方丈永惺大法師，及大德長老多位率同全體比丘法師主持，儀式莊嚴隆重，下午二時，密宗大德廿珠爾瓦活佛主持文殊菩薩灌頂禮，前往接受灌頂祝福之男女善信至形踴躍，下午三時，法會放生功德，會長覺光法師親爲主持，鳥雀數千得超樊籠，一時羣翅蔽空，自由飛翔，晚間繼由金剛壇主持燄口法事。

烏溪沙青年新村 泳池定月中開幕

【本報訊】中華基督教青年會烏溪沙青年新村，自經該會接辦後發展成爲青年戶外活動場所，現經常舉辦有學校營、少年營、青年營、工商業青年營及家庭營等。參加者異常踴躍，年前獲香港政府獎券基金委員會撥給欵項在新村加建新型泳池，以供營友及游泳訓練之用，泳池工程已全部完竣，並定本月十二日（星期六）下午四時舉行開幕典禮，請香港社會福利署署長李春融太平紳士主持揭幕。

傳九龍一學校違禁令 舉行一年級新生筆試 教署發言人謂將進行調查

【本報訊】外傳九龍塘有一學校仍然舉行小學一年級新生入學筆試，教育司署發言人謂，該處對此將進行調查。

教育當局去月宣佈，禁止所有學校舉行小學一年級新生入學筆試，並已發出備忘錄與各校校監，促彼等取銷正式入學試。

北角與黃大仙，最近均有一家學校仍舉行入學試，爲學生家長向教育司署提出口頭投訴，該署業已促使兩校取消筆試，而代以口試。

馬會本週末起 徵收新稅率 四重彩六環彩孖Q加稅 其他各項彩池稅率不變

【本報訊】賽馬博彩，由本週末賽馬開始，將照新稅率征收，四重彩、六環彩、孖Q之博彩稅，由百分之七點五增至百分之十一，即比舊稅率增加百分之三點五，馬會則照收百分之九點二五，因此共抽稅佣百分之二十點二五，但孖寶、科加士、連贏位、溫拿、位置等彩池之稅率照舊不變，政府仍收百分之七點五，馬會則收百分之九點二五，合共抽去十六點七五。此外，大馬票及

財政司夏鼎基在財政預算辯論中提議賽馬博彩稅由百分之七點五增至百分之十，追後，馬會總經理彭福少將與夏鼎基會議，彭福少將認爲孖寶氹披等彩池增稅將會引致派彩率低降，而對黑市馬有利，故不宜增稅，但六環彩、四重彩、孖Q等賠率高，黑市受注者無法接受，因此不妨將稅率稍爲提高。

馬會與財政司會議結果，決定祇對六環彩、四重彩、孖Q等三項大彩池加稅，其他彩池則不加稅。

新稅率，六環彩、四重彩及孖Q，除政府稅及馬會收佣外，餘下來供派彩的爲百分之七十九點七五。

一九四五年恢復賽馬，當時軍政府征收博彩稅

卅一屆狗展圓滿結束 英國狼狗榮膺狗王 狗后格力狗與澳門跑狗同宗

【本報訊】第三十一屆全港狗展昨午在快活谷圓滿結束，本屆新狗王、狗后隨即誕生，由新界政務司鍾逸傑夫人主持頒獎禮。

榮登本屆狗王的是一隻名「大皇帝」的英國種狼狗。此狼狗全身呈棕黑色，有二十一個月大，重八十磅，每天除了吃牛肉、狗餅乾、牛奶外還吃維他命丸、魚油丸等營養品，據狗主盧先生說：「大皇帝」在二個月大時由英國以三千港元買回來，一直飼養至今，此狗品性馴良聽話，甚得家人喜愛，想不到今次還能奪得多項獎狀。

「大皇帝」除奪得全港狗王獎之外，還獲得全場最佳工作狗，全場最佳狼狗獎，全場最佳雄狗獎等項冠軍。

獲得本屆狗后的是一隻中型格力狗，名叫「鑽石」，是由澳洲出生運來，據狗主謝太說：這種格力狗，和澳門的跑狗格力狗同宗，但體型比較細小，主要還是玩賞作用。

新狗后「鑽石」今年已有歲半，重約二十八磅，全身白色呈棕點斑紋，主要食用亦是牛肉、狗餅乾等。「鑽石」去年亦曾參加過比賽，可惜沒有得獎，今年捲土重來，總算得償所願。

本屆狗展是分五日、六日兩日舉行，在第一日比賽中着重於玩具狗及中型狗的項目，而昨日則集中爲各種狼狗的各項競賽。全部有二百零七頭各種犬隻參加出賽，其中最多爲狼狗，其次爲北京狗、拉布拉多狗等。

澳洲全能狗評專家勞倫被聘來港擔任本屆狗展評判。據勞倫先生說：評判一隻狗之能否得獎，主要是看狗隻本身的姿態、性情、健康等。

還在建築中的海洋公園管理部，昨日亦派出屬下正在訓練中的兩名德國狼狗參加比賽，據悉海洋公園目前正在訓練一批德國狼狗，以備將來擔任公園內的巡邏工作。

昨午雖然天不造美，曾下大雨，使得狗展一度被迫暫停，但不少愛狗人士還是携拖狗隻前來參加比賽，頓使快活谷熱鬧不少。

英國種狼狗「大皇帝」，榮獲本屆狗王獎，圖爲狗王與狗主盧先生夫婦合攝。

中型格力狗「鑽石」，獲得本屆全場狗后獎。（本報記者陳慕慈攝）

「甩底四重彩」票 票主未領回注欵 內情如何耐人尋味

【本報訊】四重彩可能有流弊，但事實證明，流弊已被馬會有效地堵塞。三月十五日，馬會查出有十八張「甩底四重彩」票，當晚即宣佈沒收十八張投注額達四千元的四重彩，依章可退還投注票額，但迄今已超過半個月，仍未有任何人士與馬會場外投注處接觸，顯然是放棄領取。

據推測，此項甩底四重彩，可能是爲避免追究，故寧願放棄領回這一筆可觀的投注票欵。

雖然買了「甩底」四重彩的，可能以爲投注落空，已將票根毀掉，故未能索還票欵，但此點可能性，應該很微。

據記者查悉：當日有人向廣東道之海防四重彩投注處之第二〇二號收銀機，投注了一批多項欵式的四重彩，其投注總額超過一萬元，而「甩底」的四千元的投注，即包括在內。

以一萬多元下注，不論其爲個人投注抑或集團的投注，對處理票根事宜，一定相當慎重，「甩底」的可能性已經使人懷疑，就算真的「甩底」，當晚檢查即可發覺，實無將票根來得而不向馬會申請「回水」購入「甩底」四重彩，馬會公佈即行棄掉。一，此點顯有極大可疑之處在。

東亞銀行上海街分行 裝修近完成短期開幕

【本報訊】東亞銀行業務不斷進展，爲本港工商界及廣大市民提供最可靠及優秀之各項銀行服務，繼上月荃灣分行開幕後，該行之第廿三間分行──上海街分行裝修工程接近完成，定短期內開幕。

東亞銀行上海街分行設於九龍旺角上海街六三九至六四五號，爲自置物業。旺角係九龍最繁盛及集中之商業及住宅區，人口衆多，爲適應客界之迫切需要，故特於中心地帶開設分行。現時一切裝修工程基本告竣，並定於近期內開業，屆時成爲東亞銀行之第二十三家分行。

東亞銀行具有五十六年悠久歷史，作風穩健，信譽昭著，該行總行與分行間採用最新型直綫電腦系統處理賬目，儲蓄及來往客戶提存，可在總行或各分行辦理，使客戶獲得最準確而快捷之服務。東亞銀行上海街分行並設裝有最新式之保險箱，歡迎各界租用，該分行之開幕有期，誠爲旺角區人士之喜訊。

「婦女與家庭」 二九三期出版

「婦女與家庭」二九三期已經出版。今期彩色封面是「美睫小姐」鍾麗。內容多姿多采，包括亦舒新小說「中國男人」；一篇極富價值的「不用藥物治頭痛」；一些關於「可怕性變態」的知識等。此外，娛樂圈新聞更是有讀者關心的幾位影視紅星近況，諸如「施思和他鬧得不愉快」，「南紅彪原生活平淡」，「張元瑛放不下來」。還有小姐們喜愛的彩色時裝及雨衣介紹。每册仍售二元，各書報攤有售。

祥輝良馬躍起 玉花驄仍出色

四月七日，星期一

今早有陣雨，場地一片泥濘。出試馬不算少，新配有高齡灰牝夏達、祥輝及保得利、潘納、新玩意易仕等。

△潘納過檔祥輝，兩段快放，直路衝刺，蹄風勁健，神態亦見冒升，起得滿意，此駒在第三班久揹無功，底質已然見盡，不過爛路擅長，演出亦準，分組有利時，非無爭勝機會，注意及之。

△良馬由助手試，末段走勢，身輕步爽，周內琢磨甚力，今課印象，已不露肥，進度頗符理想，此駒擁高質，若捨短取長，機會相當突出，值得留神。

△玉花驄由告東尼策，快試六化郎，全程走勢，步爽且利，勇態穩穩，看上場表現，與小告頗合拍，周末路程更合，坐位望贏，應可做到。

下，從走勢評價，高齡灰牝較好感，勇況相當穩定，騮馬走勢平平，但神態仍生，未覺不妥。喜華年態況遜前，處第三班內，難寄厚望了。

△吉能回試新世紀，輕馳三段，步伐平平，未見佳處，但此駒長課表現劣，出賽則如生龍活虎，從表現言，總有同升之望，今賽路宜，未容忽視者。

△錦鯉由詹亞健試三段，脚頭暢順，頗覺從容，近況在水準上，此駒雖無特殊進步，但降至第三班，便有迴旋餘地，週末路程合適，會有接近演出，應加攷慮。

△越級挑戰取喜得寶，今早由潘納試，疾馳六化郎，全程自動搶去，火氣甚旺，近況冒升，此駒有脚患，但看近期表現，似有復元跡象，今番機會雖非顯著，然走勢如何，已有留意價值，已爲下回張本也。

△星月由告東尼試三段，潘納之利博內欄爲伴，前駒落山後腰欲搶出，走勢之生，近年僅見，看來回升後仍有可爲，

電視播音節目

香港電台

一：〇〇 時事實錄
一五 下午旋律
三〇 美的世界
二：三〇 又傾又唱
三：〇〇 烹飪法
三〇 風虎雲龍「千面情仇」
四：〇〇 青春交響曲
三〇 英雄譜
五：〇〇 星期一約會
六：〇〇 粵語新聞
一五 英語環遊世界
三〇 香港傳奇「連環命案」
七：〇〇 粵語新聞及特別報告
一〇 新聞之窗
一五 知多少
三〇 你的香港
八：〇〇 新聞報告
四五 家庭益智問答
三〇 節目
趣劇「監領白領」
九：〇〇 轉播倫敦新聞
二〇 空中問答
三〇 粵曲選唱
十：〇〇 我爲你點唱
十一：〇〇 粵語新聞及天氣報告
十一：〇〇 天氣報告 唱片唱不停
十二：〇〇 新聞報告 廣播完畢

麗的電視中文台

一：四五 新聞及天氣報告、
二：〇〇 華龍探案「草木皆兵」、
二五 國語長片「愛你恨你」汪玲、沈雪珍主演
四：〇〇 從心所欲
二五 新聞簡報及節目介紹
三〇 粵語長片「黑寡婦」南紅、張英才主演
六：一〇 觀點與角度
二五 六二五劇場「洴水洴」
四五 鬼馬豚木鳥
七：一五 今時今日（第一輯）
四五 幪面超人
五五 老襯亭
八：二五 麗視滿香江
九：一〇 「職業特工隊」片集
十：一五 今時今日（第二輯）
二五 時人時事
十一：二五 「妙手仁心」片集
十二：〇五 完播曲

麗的電視英文台

五：〇〇 兒童世界
四五 古荒歷險記
五五 抗暴英雄
六：四〇 新聞及天氣報告
觀點與角度
七：一〇 戶外天地
三〇 春滿杏林
四五 人猿襲地球
八：四五 新聞報導及天氣報告
九：一〇 神秘之夜
十：五〇 烽火家庭
十二：四〇 全日播映完畢

商業第一台

一：〇〇 新聞報告
〇五 天氣報告
一〇 倫理小說「父教」
三〇 祝壽祝婚節目
二：〇〇 古今中外「杜甫」
三〇 藝員五線譜
三：〇〇 新聞報告
一〇 民間故事「吳三嬌」
三〇 粵語新聞
四：〇〇 一曲寄心聲
〇五 遊山玩水
四五 天羅地網
五：三〇 天氣報告
六：〇〇 新聞專輯
〇五 十八樓C座
三〇 口琴講座
七：〇〇 點播小說
三〇 新聞報告
八：一〇 實地播出鑽石劇團演出粵劇「血蝶情花」由文千歲、鍾麗蓉、任冰兒、關海山、張醒非等主演

商業第二台

一：〇〇 新聞報告
〇五 股市行情報導
二：〇〇 新聞報告
〇五 天氣報告
三〇 今日之歌
三：〇〇 新聞報告
〇五 股市行情報導
一〇 年青人時間
六：〇〇 新聞報告
〇五 天氣報告
一〇 續播年青人時間
七：〇〇 新聞報告
〇五 股市行情報導
三〇 升中會考測驗
八：〇〇 新聞報告
〇五 日用英語教程
三〇 市場學
九：〇〇 基本統計學
三〇 粵曲點唱
十二：〇〇 播音完畢

無綫電視翡翠台

一：一〇 七彩「網球雙鳳」片集
二五 每日電影「紅粉飄零未了情」由芳艷芬、吳楚帆主演
三：四五 七彩「卡通片」
七彩「超人歷險記」片集
四：四〇 新聞報導
七彩「龍虎兒女」
午間電影「杜鵑啼血點點紅」由羅劍郎、吳君麗主演
六：〇〇 七彩「苦情花」片集
七彩「精打細算」
翡翠劇場「清宮殘夢」
七：三〇 新聞及天氣報導
觀點與角度
八：〇〇 七彩「獅子山下」
七彩「逐秒計」
九：〇〇 七彩「歡樂今宵」
十一：一五 七彩「包青天」片集
七彩「功夫」片集
十二：四五 最後新聞報導
午夜電影「一拳影影」由凱康、林淑慧主演
全日播映完畢

特別分類廣告 日晚報聯刊
每段六個位，或排雙格。
每天日晚報合共收費三十五元 連刊七天
上期收費 不折不扣
此種廣告祇以普通廣告爲限，故事及醫葯除外。

香港工科學校 四月七日、八日開課
灣仔軒尼詩道274—288號二樓H753341
彌敦道593號廖創興銀行大廈3樓K305075
深水埗大埔道92—101號K953774
西環皇后大道西501—511號2樓H485447
電機工程 冷氣工程 無綫電 航海電報 工商管理 數學專科 時裝設計 室內設計 廣告設計 建築工程 機械工程
部記全科 會計全科 洋行實務 信扎速記 打字日文 英語會話 F1—F5 初學—P6 成人字母 英語拼音

聖公會 聖匠職業訓練夜校
招生
航海遊船班・遊船大偈班
電視工程班・冷氣修配班
無綫電班・服裝班・國語班
即日開始報名，章程備索
校址：九龍紅磡大環道10號
電話：K642730 K633945

潮濕！
使用AQUARIUS抽濕機
牌子最老，抽濕性能最高。省電耐用，佔地少，自動調節室內濕度，適合一般家庭，特別是半山區或靠海邊的住宅，以及工商廠房，學校，醫院，儲物室等。歡迎電話購貨，隔日準時送到！
FRIGIDAIRE 北極牌
北極公司：香港中環告羅士打行地下 陳列室電話：5-238461，5-230974

相師 老見農居士
七十二齡相師。五十餘年經驗。眼光銳利，看相論命奇準。工夫獨到，備受各界推崇。來賓賜教。剪報相金廉取。並送「流年與氣色」一書」無師自通。易學易懂。人人適用。趨吉避凶。
會客上午十時至七時星期日休息
長駐香港灣仔波斯富街六十一號二樓請認招牌免致有累終身禍福

信豐兒童習藝所
(一)感謝各界賢達在二十年來（一九五五—一九七四）認購敝所出產工藝品，同人等謹致萬分感謝。
(二)本所送貨員均持有綠色職員證，敝所工藝品均有註册商標，希各界提防漁目混珠。
(三)敬者，如有推銷員、送貨員，無證件者，即是假冒，請即電話：K六七〇二五五查詢是盼。

台灣物產價廉物美
台灣民生物產有限公司
尖沙咀東英大廈、灣仔莊士敦道東生大廈、旺角荔枝角道、北角英皇道各店，常備各種台灣物產，大量供應，歡迎參觀選購！

中聯搬運公司 專門搬屋
香港H-627922 628973
九龍K-333560 333532
彌敦道K-632345 628647

醫藥

招生

香港標準商科外文學校
教育司署立案　招四月份新生　四月六、七日開課
校址：北角英皇道425—431二、三樓全座電話：H611601
英廣內打 商 高 裁 商 別出件珠 成 英 英 日法
專告設字 業 級 剪 業 文口計 本 語 文 文文
班室計班 簿記 會計 全科 信扎 速記文價算 會計 會話 拼音 班班

掌相卦理班
歐亞掌相命理學院招學員八名，授中西掌紋相法卦理，標準流年部位，掌相術語，開業文告，開檔歌詞包晚，月費一百三十四元，畢業時間任擇，指導開業，索章青山道118閣樓前座，十二時至六時，電話K七〇九六，院長王百鬘，教務長

商業

捐血救人
請到夏慤道香港紅十字會總部
電話：三八二〇三二一

黃華湛專醫 痔瘡
無痛脫落・永不復發
歷史悠久・經驗最多
痔血
日本不用刀割法，照常工作，五天脫落，檢驗免費，現遷旺角（號2樓二移）行左鄰
內外痔瘺，脫肛，絕不痛苦，外用無線止血，收費從廉，即日止血，助理女醫師，強敦道，即照常應診

岑國良 祖傳四代中醫 耳鼻喉
疾病 一流 小便 保証 一切 根治
耳鳴鼻塞 鼻血喉痛 臭涕 一切症

工商晚報 分類廣告
銷數廣 效力大 收費廉
每段 大字四個 小字卅四個 每天三元 上期收費 不折不扣
凡涉及法律性廣告，請携同身份証來本報辦理刊登手續。
洽刊處
（一）中區辦事處利源東街八號地下 電話：二弍五四九五・二弍壹弍三八
（二）灣仔分域街八十八號本報廣告部 電話：二七九三零七・二八零七零八
（三）彌敦道壹零零號東英大廈弍零壹室生記租務處
（四）旺角荔枝角道廿二號東興大廈生記租務處
（五）油蔴地上海街三壹九號
（六）九龍城周生生珠寶金行有限公司（太子道四三二號）
（七）青山道周生生珠寶金行有限公司（青山道三二六號）
（八）油蔴地周生生珠寶金行有限公司（彌敦道二二一號）
（九）旺角周生生珠寶金行有限公司（彌敦道七〇七號）
（十）深水埗周生生珠寶金行有限公司（大埔道四七號）
（十一）佐敦道周生生珠寶金行有限公司（佐敦道卅七號L）
（十二）紅磡周生生珠寶金行有限公司（蕪湖街九九號）
（十三）荃灣周生生珠寶金行有限公司（荃灣青山道一九九五號C）
（十四）元朗周生生珠寶金行有限公司（元朗青山道八七號）

本港去年罪案直線上升

險，任令匪徒一刼，再刼，甚至三刼，所用者不過是玩具鎗及利刀耳。不知保險公司是否有規定投保者日常應作何種戒備工作或應

害，方可將日益變壞情形，逐步改善。

有關兒殺案問題，直至四月三日止，本年度兒殺案已達四十三宗，連學生、老弱、貧苦、小童

秦祥林清途一線牽

「花這麼貴的電話費來談情說愛，嘿！你不覺得肉痛？」

明星與我

本港去年罪案直線上升
兇殺暴力犯多青少年　非恢復執行死刑不可

讀者意見

編輯先生：

據警務處一九七四年年報中指出（一）去年罪案是直線上升，暴力及械刼案，平均每小時發生兩宗，（二）兇殺案之犯人，有一半以上是不足二十歲之青少年。由此可見青少年罪犯之猖獗及匪徒之肆無忌憚，有等報章，歸咎於貪污警務人員，受了廉政署檢舉，打擊警方士氣，以致做成破案率低落，極力抨擊廉政署專翻舊案，引起人心惶惶，主張不究既往，減少罪案。此種似是而非之說法，簡直飲酖止渴，極易引起市民誤會，同時值得注意者，此等報章同一派系之刊物又常時大字標題專文揭發警方貪污，指桑駡槐，小題大做，譁衆取寵。事實連警務處長亦承認警隊隊員良莠不齊，同時強調「肅清貪污」，蓋非如此辦理，則足使整個隊伍爲小數貪污者所影响。一旦抽出不良分子，則清白者自可安心工作，不爲害羣之馬連累，所以有關職業團體保持緘默，實有理由者也。經過細心研究，此種表面似乎是同情警務人員處境之論調，其實有暗地裏爲落警方並有認爲全部警務人員都是貪污分子之嫌，否則同一系統之報刊，何以有如此顯著不同言論？簡直朝秦暮楚，三心兩意，左右逢源，立場飄忽，並不堅定，居心實不可測，非密切注意防範不可。

其實匪徒之橫行及肆意兇殺，乃有恃無恐，明知青少年犯罪，皆獲輕判，就算殺了人，亦不用陪死；此皆由香港社會及政府姑息及縱容青少年罪犯所做成。另一方面，市民懾於匪徒之手持武器，不思反擊，同時大意疏忽，全無警惕之心，更有怕死之意，與匪徒之亡命，有強烈對照。有時更將玩具鎗作眞鎗辦，無條件受縛，做成三兩匪徒在酒家等公共場所綁起二三十人行刼之事發生。有等金飾店舖及珠寶公司，又因買了盜賊保險，任令匪徒一刼，再刼，甚至三刼，所用者不過是玩具鎗及利刀耳。不知保險公司是否有規定投保者日常應作何種戒備工作或應變方法，使械刼者，不致「垂手而得」。此則保險公司自有專人負責，恕不越俎代庖。

至於普通住宅及店舖，甚至工廠或公司，皆不能純粹依賴警方，因「遠水不能救近火」，要本身養成「自衞習慣」，設置鐵木棍棒等長武器以反擊匪徒所持利器，盡量利用警笛呼救求助，時常提高警覺，對於門戶時時注意，不可令弱小者應門或擺空城計，招來不必要損失。同時與鄰居密切聯絡，互相照應，可保不失。附近有柵架、空屋、或店內有冷氣槽者，更須防範被匪徒利用，倘被乘虛闖入，要保持鎭靜，利用機會，取出武器，加以迎頭痛擊，務將匪徒嚴懲，以牙還牙、以血還血，自衞傷人，於法律無抵觸，使歹徒心有戒懼，不敢作第二次非法之想。

如遇工廠或公司發薪之日，應派出員工，手持棍棒，在門前警戒，務令歹徒不敢起刼奪之想及有「如取如携」，「好過去執」，日益「勢兇夾狠」之念頭，做成其「不勞而獲」，亦被光顧。現在律政司在立法局動議，對于匪徒藏攻擊性武器，可以加判打籐體罰，雖嫌已晚，尚不失爲補救方法，但望裁判司、地院及高院法官，請以後勿作「仁者作風」，做成進一步災害，方可將日益變壞情形，逐步改善。

有關兇殺案問題，直至四月三日止，本年度兇殺案已達四十三宗，連學生、老弱、貧苦、小童、及空門尼姑與女嬰，皆爲喪盡天良之青少年兇徒所害，此等不擇手段，但求謀財之「人渣」，實百死不足惜。雖然英國政府政黨連本國人民呼籲要求恢復死刑，並不批准，同時禁止本港「執行死刑」，做成今日香港兇殺案急步上升之禍首。但在「解鈴還須繫鈴人」之原則下，鄙人認爲唯一解決方法，應由年前「向英國要求廢除死刑」之數十名社會名流，因慈悲爲懷，挽救一名死刑囚犯，做成今日治安之如此惡劣，趁英女皇五月初來港之際，御前面禀，當然由港督先行解釋照料，說出前因後果，做成今日罪惡泛濫社會，懇切要求女皇陛下，俯順香港民情，讓香港司法獨立，一如財政獨立，恢復執行死刑，使兇徒授首，以收殺一儆百之效，使全體市民得以安居樂業，不致生命財產，毫無保障。則以前不幸犯了錯誤，當日入禀英庭人士皆具高深學識，充份理智，當年所爲，祇是基于「人道」主義，萬不料被歹徒利用，做成如此嚴重後果，希望對於管見，加以詳細考慮，急起直追，採取行動，「過而能改，善莫大焉」。

讀者：鳳翔上

各地通訊

夜間觀察儀研製成功　晚上看東西猶如白晝

老鼠、蝙蝠、貓頭鷹，在夜間均可行動，可見自然界的夜晚，仍然有光亮，只是人類的視力可能看不清楚，如果能把自然界夜空中的微弱光亮，放大好幾萬倍，人類不就看得見了！經過多年的努力，這種放大亮光的儀器，夜間觀測系統，終研究成功，且已生產製造。

這項儀器是由三個影像加強管組成，各有三個一萬五千伏特的電場環繞，前面裝置一個物鏡，後面裝置一個目鏡，再加上望遠鏡系統即完成，如果還想在黑暗中攝影、拍照時，只要再加上照像設備，即可成爲一項神話中的道具。

三個影像加強管，是夜間觀測儀器的主角。當夜晚中任何微弱光綫的光子，進入觀測儀之後，就在加強管中經過三次，共四萬五千伏特的電子加強作用，使原來進入的光子，加强了五萬倍，因此，人類原本看不見的微弱光綫，經過放大五萬倍之後，也就看得見了。

夜間觀測系統，目前有三種形式：小型星光儀、重兵器夜間觀測儀及夜間觀測器，分別各重六磅、十七磅、卅七磅。它可以在黑暗中，很清楚的看見三百公尺至一公里內的任何景物；而對方絲毫不能察覺。

所幸，夜間觀測儀器的價格很貴，從美金二千餘元至六千餘元不等，且購買時需要提出使用的證明，否則流入壞人手中，後果眞是不堪設想。

最初，當夜間觀測儀在二次大戰，由美國人研究成功時，是作爲軍事秘密武器使用，直到四、五年前，這項觀測儀的製造技術，才被公開。現在也祇有美、英、西德及我國設廠生產。

而使用的對象，仍然局限於警察、飛機、輪船及軍事等單位，一方面也因爲安全因素。它有一個最大的好處，是過去幾種夜間偵察器如雷達、雷射、聲波、紅外線等，無法比擬的，就是敵人無法偵知夜間觀測儀的使用情形，因爲它是由儀器本身，把自然界微弱的光線，放大至使人可見的程度，並不像雷達等發出訊號來測量，因此其他的任何人，都無法得知何處有一個觀測儀正在工作著。

座落於桃園工業區的莒光光學儀器工廠，是國內第一家製造夜間觀測儀器的工廠，從去年開工以來，已生產了三十餘台夜間觀測儀器，大多數都外銷東南亞友好國家。

這個由工商界鉅子嚴慶齡及華僑們投資設立的光電工廠，雖是和美國全錄公司合作，但可說把國內的工業，帶入了精密工業的另一途徑。

目前，這個工廠年齡很小，資歷很淺，就像一株剛剛冒出嫩芽的小樹，正在努力的生長著，莒光光學儀器公司的總經理楊傑，很感慨的說，這個精密工業，需要國家的扶持。

陽明山花季已經開始，遊客絡繹不絕，使陽明山公園內呈現一片熱鬧景象。

我醫師楊子思與李茲博士　續研究沙利竇邁度畸型胎

【台北通訊】世界上第一位發表「沙利竇邁度」會造成畸形胎兒的德國李茲博士，和我國第一位發現「沙利竇邁度」畸形兒的楊子思醫師，二日在仁愛醫院坐在一張桌子的兩邊，共同爲國內受害於「沙利竇邁度」的畸形少年鑑定，這項檢查，三日上午仍繼續。

除了原先向台北市仁愛醫院及台中、台南、高雄，台東等地省立醫院登記，並做過初步檢查的畸形兒，二日陸續又有些畸形兒登記要求檢查，總計共有二百卅餘位，由於時間的關係，二日檢查了一百五十餘位，其中確定有廿五位是「沙利竇邁度兒」（男十一位、女十四位）今天上午將繼續檢查。

二日仁愛醫院相當熱鬧，分佈在全省各地的畸形兒，都由父母，兒長陪伴，到這裏接受李茲博士的最後鑑定，令人看了覺得有些難過。

部份接受檢查的畸形兒，雖然從外表上看去，就不是受害於「沙利竇邁度」畸形兒的「海豹型」畸形，但由於家屬的堅持，衛生署也就讓他們由李茲醫師鑑定一番。

檢查工作，從二日上午九時，在李茲博士發表了一小時的演講後開始，受檢者將他們身體上畸形的部分，顯示給李茲博士看，並將事前對畸形部分所照攝的X光片，由李茲博士檢查。日本大日本製藥會社的法律顧問及代表人，則坐在旁邊觀看。檢查工作至下午五時結束。

部分要求檢查者，事前未將資料準備妥善的及臨時登記檢查者，都由衛生署臨時派車，將他們送到中興醫院照好X光片，再携回給李茲博士檢查。

衛生署說：檢查的結果，將儘快寄回各受檢的畸形兒家中。

（又訊）台灣省醫師公會理事長吳基福指出：凡有疑似「沙利竇邁度」畸形兒，但未趕得上在二、三日指受德國李茲博士檢查者，尚可繼續向該會登記。

在這兩天經過李茲博士證明爲「沙利竇邁度」的畸形兒，省醫師公會將向日本「大日本製藥會社」提出賠償的要求。該藥廠也答應給予合理的照顧。

日本大日本製藥會社，最近曾和「沙利竇邁度兒」的家屬和解了爭吵達十一年的訴訟，答應給予損害賠償，賠償金額是重症者每人四千萬元日幣，中症者三千二百萬日幣，輕症者二千八百萬日幣。

香港醫學會　醫學常識解答

女性經期

吳芷韻君問：

㈠是否女性經期皆是每廿八天一次？本人每廿一天至廿四天一次，是否正常？如何補救？

㈡是否有非口服避孕葯片可放在陰道裏以殺死精子？可靠嗎？可否介紹？

香港醫學會答：

㈠女性月經週期并不是限定每廿八天一次的，事實上女性月經週期之長短屬於個人特徵，各人不同，有短至每三星期一次的，亦有長至每五星期一次的，完全屬於正常情形，甚至有人每數月才有一次月經，亦可以有正常生育。所以每廿一天至廿四天一次月經，完全屬於正常情形，并不需補救。

㈡避孕方法有多種，其中一種就是用葯物塞入陰道以殺死精子，但此種避孕方法并不十分可靠，因爲每次性交有約一萬萬顆精子會進入陰道，而只要一顆精子進入子宮與卵子會合即可成孕，所以用殺害精子葯物放入陰道，絕不能保証可以全部殺死精子，事實上，用此種方法避孕，其可靠性只約百分之五十，既然有其他較可靠方法，例如口服避孕葯，配戴子宮環，或注射避孕針葯，所以殺害精子葯物之避孕方法，實不值得介紹。

三叉神經痛

李要發君問：

甚麼叫做三叉神經痛？是否要看牙醫？

香港醫學會答：

三叉神經痛原因不明。通常年紀稍大才開始患上。症狀是劇烈如刀割之陣痛出現在面部之一邊，初初是面下部，久患者可能蔓延至面之上部。劇痛後跟着鈍悶性的疼痛，然後經一時期後消失，此痛可能持續數小時，或數日，或數星期。每次發作相隔之時間亦可長可短。引起痛發之原因可能是因曾患痛的那邊面孔有小小「挑撥動作」而引起，例如冷風吹過，洗面，刨鬚，咬嚼，講話。如疼痛發作頻密，患者確是十分痛若，不能吃，不能睡，體重大減，精神受威脅等。

三叉神經痛是一種神經的疾病，並不是牙患，所以並無需要看牙醫。治療方面應先施用藥物治療。現在採用之兩種來醫治痒癘用之特效藥可大大減少發作之次數和厲害程度。在多數患者用此種藥品並無不良副作用。如藥物治療無效可以用藥物注射入三叉神經本身或三叉神經結以麻醉之。如仍無效，有些醫生會切去第五腦神經之感覺部份，此方法可永遠除去神經痛，但弊官則爲手術較大和一邊面孔將永遠無知覺。同時施用外科手術後，眼睛之角膜可能有失去知覺而容易受傷而致角膜潰瘍，因爲痛本身有保護作用也。

增加乳房發育

曹秀群君問：

㈠十三歲少女有白帶，是否正常？

㈡怎樣可使乳房增加發育？

香港醫學會答：

㈠正常女子有白帶，并不是一種疾病，因爲子宮頸之腺體有分泌，而且液體會從陰道壁滲出，所以十三歲少女有少量白帶，是屬正常情形，不用憂慮。

㈡乳房之發育，各人不同，屬於個人特徵，完全因先天及遺傳而致，不可強求。雖然勤加鍛鍊胸肌之運動，例如游泳，亦可稍爲增加曲線，但對於乳房本身之發育情形，則並無方法可以幫助。除却有少數情形是因爲身體有疾病而致雌性荷爾蒙之分泌不足，則可利用荷爾蒙藥物以增加乳房之發育，但正常婦女如有正常月經，則證明體內之女性荷爾蒙已足夠，雖服用荷爾蒙藥物，亦不能使乳房之發育有永久之幫助。少女祇要明白，乳房之發育，是先天與遺傳因素所致，不可强求，亦不需到處尋求促進乳房發育之方法。

飛蚊症

歐陽展華君問：

何謂飛蚊症？起因怎樣？應如何治療？需否動手術換眼球？

香港醫學會答：

所謂飛蚊症，就是覺得眼前有物體移動，像一束細髮浮游於眼前，是因爲有不透明之微粒浮動於眼球之玻璃狀液中，最普通原因爲深度近視，視網膜因年老而發生退化，眼部以前曾經發炎，或流血，或曾受傷而致。

如症狀輕微，只有一束飛絮，不需理會，亦無藥物可以消除。但如情形惡化，則可能視網膜剝離而致失明。所以如發覺眼前越來越多飛絮，則要看眼科專科西醫，可能需要施手術治療。政府之眼科診所設於港島灣仔貝夫人健康院二樓及九龍砲台街油蔴地馬會診所內，市民有眼疾到診，不需介紹信，每次收費只一元。

直至現在仍沒有換眼球的手術。雖然某種疾病，或眼球受傷，可能需要將眼球剷去，而換上假眼，但此種假眼只作補救外表用，并不能恢復視力。

成年人哮喘

陳瑛君問：

成年人患哮喘，是否無法根治？

香港醫學會答：

哮喘是一種支氣管敏感症，很多患者亦同時有敏感之病歷，約三份之二患者有遺傳病歷，所敏感之物質可能爲食物或吸入空氣中之微細物體，如塵埃、羽毛、花粉、貓毛狗毛等，但情感受激動，氣溫驟變，過度劇烈勞動，港管發炎等皆可引致哮喘。至於爲何某些人之氣管特別敏感，則原因尚未明瞭。通常而言，年紀越小開始患哮喘則自愈機會更大，但如中年後才開始患哮喘，則其原因可能與情感刺激較多關係，自愈機會甚微。

秦祥林情絲一線牽

銀色手記　夏雪

年來秦祥林在事業上相當得意，一會兒香港，一會兒台灣的來去拍片，日昨又回港拍羅維的戲了。

他把拍片收入的一部份在港買了一層樓宇，在台北買了兩層，一層自住，一層租了給人，經濟情況很不錯的。

但是，愛情上的「甩拖」，使他的苦惱仍未能平復下來，錢雖然可愛，却不能使他得到愛的甜蜜與快樂！

蕭芳芳忽然走了，這件事對他的感情打擊不輕！根據好些圈中人的論調，他對她確是痴心一片的。

問秦祥林：「聽說芳芳現在還經常跟你通長途電話，是眞的嗎？」

秦祥林默然的點點頭。

「花這麼貴的電話費來談情說愛，嘿！你不覺得肉痛？」

「不是甚麼談情說愛，彼此朋友問候式的。」

秦祥林苦笑一下說。

他不願意多說，就不便再問下去。

據說，芳芳打給他的長途電話，往往一談二、三十分鐘，却由秦祥林付賬的。一個月結算下來，是一筆可觀數目。

蕭芳芳對他仍未忘情嗎？抑或是藉別離來考驗他一下呢？

否則的話，芳芳如果毅然的揮慧劍，斬情絲，好讓時光慢慢的冲淡了一切，又何必這樣牽絲攀籐的若斷若續哪！

芳芳眞叫人猜不透！

秦祥林曾坦白的表示：他和芳芳在性格上頗有距離。芳芳個性很强，有些事情明明知道是自己做錯了，也就讓它錯到底，不大能接受人家善意的批評或意見。總之，他們之間存在着許多問題，秦祥林肯讓兩步，蕭芳芳不肯讓半步，也是徒然的！

一派傻瓜狠狽行徑　諧星皮亞李察

法國影壇是飫諧人才輩出的，特別是國際上第一流喜劇明星，都是法國的產物，迭爆出意想不到的惹笑新人，近年最佳惹笑觀衆的其中一個法國開心果是皮亞李察，他在法國式的諧片「烏龍王」內，發揮了流綫型的瘋狂鬧劇方式，但是胡鬧得相當細膩與清新，而帶着濃厚的法國浪漫情調。

皮亞李察是一九六七年上銀幕的，在法國逐漸成爲與路易狄芬尼等諧星，并駕齊驅了。他的外型夠惹笑，更不要說他的動作，他在惹笑喜劇「烏龍王」內，身爲一個數學講師，大行桃花運，肉感的女人對他作咄咄迫人的主動追求，也逃不出脂粉叢，反而無意中陷入脂粉陣中。這個法國笑匠，非常滑稽，惹笑的的動作豐富，不落俗套，沒有一般的硬滑稽。

「烏龍王」是新型的喜劇，一味好笑，不太着重對白，皮亞李察在該片內，充份發揮一個傻瓜的狼狽的行徑，但是又能替自己解圍。「烏龍王」拍攝時有一間法國女校的學生，樂於客串場面，更爲難得。

和他合作拍「烏龍王」的女星，是艷美的性感女星珍寶金，影迷對她，并不陌生，因爲多年前在「春光乍洩」及「隔牆有眼」，已有她的份兒，近年來法國影界抓着她，拍了不少新片，大部份爲喜劇，如「迷幻桃源」「萬種風情女唐璜」等，她被稱爲新傻大姐，有若干方面的表現，她是超過舊傻大姐莎莉麥蓮的呢。

烏龍王皮亞李察，在上課時就被女生挑引。圖爲他在喜劇「烏龍王」內，千方百計避女人的糾纏，烏龍百出。

譚馬士米蘭崛起　冷面陰森寒賊胆

譚馬士米蘭是近年崛起的硬派明星，他的一部「鱷魚虱虱」，在影壇上奠定了他的地位，也憑此片而成爲香港影迷所愛看的槍戰片名角。

他獲得觀衆歡迎的優點，頗有點像阿倫狄龍那般，是在他主演的影片中，都是以冷面殺手的姿態，處理他所經手辦理的案子。

很少能在一部影片中，看到他展顏一笑，却於大多數時間，表現着冷峻的面孔，和一雙烱烱有光的眼睛，威力直使爲非作歹的匪徒，對之不寒而慄。

他在新作「驚匪龍虎門」中，是一個幹練的警探，與加士東莫仙所率領的匪帮，勾心鬥角的作着鬥智鬥力的龍虎之爭。

他們兩人在此片中，分別代表了善惡的兩面。譚馬士米蘭所演的警探，是以撲滅罪行，除暴安良爲職志的。他的嬌妻絲蒂芬娜嘉仙妮被加士東的匪徒所殺害後，更激起了與他誓不兩立的決心，務必要把這批罪行昭彰的份子趕盡殺絕，達到他爲妻報仇，斬草除根的願望。

故此在這部「警匪龍虎門」中，展開的是一幕又一幕的驚險刺激的槍戰。譚馬士米蘭的機智勇狠，也因此而更强烈的發揮，看來很有大快人心之感。

這部爆炸性的警匪片，是近期同類影片的佳作，值得一看。

冷面殺手譚馬士米蘭，在其新作「警匪龍虎門」中表現了機智勇狠，除惡務盡的堅定意志。

宗華與何守信　被稱醒目雙生

自拍完「香港淘金記」後，陳自强和宗華、何守信成了兄弟般的死黨，原來他們年紀都差不多大，而且他們對電影事業皆充滿信心。對於「香港淘金記」的精彩演出，更是讚不絕口。

在這部淘金新片中，他們兩個飾演肯動腦筋的年青人，最後果然撈到大把世界，這正是醒醒目目便有功名利祿，故這部片在行家看過試片後，有朋友便說：「何守信和宗華，應該叫做醒目雙星呀！」

爲甚麼是「醒目雙星」？這朋友說宗華和何守信在「香港淘金記」出的綽頭，都是正正宗宗的生財之道，他們的幾條發財捷徑之妙計，不是邪派更不是傷天害理，到頭來獲得成功，全靠是肯動腦筋，醒醒目目，這正是香港許多青年人奮鬥的願望和目的。他們兩個難兄難弟，精靈活現，但又和「鬼馬雙星」的靠賭出鬼馬有所不同，所以稱做醒目雙星最好啦！

陳自强對這稱呼，大有興趣，他說如果「香港淘金記」受歡迎，便會續拍一部「醒目雙星」，現在則要開一個隆重的命名典禮，給宗華與何守信這新穎的「封號」。

淺彈輕唱

丹鳳

登大雅堂

英女王訪港時午宴招待，除伶王新馬仔外，還邀請若干影星及電視藝員參加，使許多人爲之雀躍不已。

按電視台安排觀衆出鏡表演時，有先經過簡短訓練之舉，同理，赴會參加女王午宴之藝員，亦應先經過簡單訓練爲盼。

日期含義

電視台爲狄娜復出隆重其事，舉行記者招待會，日期爲本月五號清明節之日。

選擇這個日期，莫非有「留番拜山至講」之含義乎？

點紅點綠

影片展開宣傳，女星潘冰嫦在戲院門前向觀衆送「綠帽」，有人奮勇上前「受戴」，獲贈利是「紅底」一張。

送綠帽贈紅底，此所謂「點紅點綠」也。

診斷七月臨盆　胡燕妮盼弄瓦

明星與我　依蓮

由於金爵去了泰國拍片，金燕玲申請來港未獲批准，胡燕妮又腹大便便，在張曾澤的「酒吧女郎」試映招待新聞界之日，預料該片的女主角，就祇有林伊娃一個出席。

但出乎衆人意料之外，在「酒吧女郎」試片前的午餐叙會中，胡燕妮赫然在坐，而且到得很早。她穿的是鬆身衫裙，但掩不住隆起的腹部。

胡燕妮帶着大肚子出席招待會，使身爲導演又是老闆的張曾澤高興得笑逐顏開，他一直担心招待會上不夠熱鬧，不料意外地來了胡燕妮之外，該片的童角王大爲也來了，而且還有陳萍、楊羣、田青、劉丹等圈中朋友亦來趁熱鬧，他們是聽說這部「酒吧女郎」拍得很好，同時有許多深入描寫吧女生涯的大胆鏡頭，都渴望先睹爲快。

胡燕妮身邊沒有康威陪伴，問他何以康威不同來，燕妮說康威近日正忙於寫新劇本，實行閉門謝客。

問起胡燕妮幾時做第二任母親，她說醫生檢定的預產期是在七月。有一位朋友看看燕妮隆起的肚子說，憑他的經驗，六、七個月就如此顯露的肚子，傻的一定是個女胎。胡燕妮聽了，登時樂得眉花眼笑，忙追問這種觀察是否有把握。

原來，胡燕妮一直就希望這次添的是個女兒，她已經有了一個七歲兒子尹子洋，所以想女兒想到發燒。那位朋友這樣說，不知是眞的懂得「鑑腹辨胎」，還是早知燕妮心意，特地逗她喜歡。

「酒吧女郎」是一部以寫實手法拍攝的文藝片，由於寫實寫得頗爲徹底，在開頭小半部戲出現不少旖旎鏡頭，金燕玲、林伊娃不在說，連胡燕妮也在電動圓床上演了一幕使人想入非非的戲，可是看下去，却是一部充滿人情味，對男女之愛、母子之愛以及人性的描繪有極精緻刻劃的文藝佳作，若干大胆鏡頭已不是色情的賣弄而成爲加强劇力的必需條件。使人不能不對張曾澤佩服。

金夫人網球示範今試映

麗的電視今（七）日下午五時半在該台四樓試映室試映一套「世界網球三屆女子冠軍金夫人網球示範」彩色片集，招待本港體育界人士及新聞界朋友參觀，由於這是一部不可多見的珍貴紀錄片，預料欲先睹者必多。

這個金夫人網球示範片集共分五輯，每輯映半小時，內容有開球、正手抽擊、反手抽擊、短擊、單打、雙打、熱身動作、三個開球基本動作及開球還擊等示範表演，對於愛好網球人士來說，看了這部片集，就等如上了一段高級的課程，即使是不會打網球的人，看了也可增加有關打網球的常識，而且那些出神入化的球技表演，本身也充滿娛樂性。

這個片集短期內將在麗的電視台播映，未被邀請參觀試映人士，亦很快可在螢幕上欣賞到這些珍貴鏡頭。

娛樂圈

妓院背景拍鬼片　天才白痴應徵多

丁善璽是一位奇才導演，他執導的影片，每一部都有與別不同的處理方法，所以，嘉禾在他執導了「驅魔女」和「大千世界」之後，立即邀他再執導兩部新片，只待度得甄珍的影期，便可以開拍了。這兩部新片，在「驅魔女」中，丁善璽强調了恐怖的氣氛，而且是通過一間妓院來發展這個故事的，所以，不但恐怖，而且香艷。

在營造恐怖氣氛方面，丁善璽利用七個寃枉死的人，與及他們停棺之處，鬼聲啾啾，陰森恐怖，令人不寒而慄，而且還將這些寃死鬼出而作祟的場面拍了出來，倍加嚇人。

在描寫香艷鏡頭，有妓院春色、日本裸浴、俄國女陪酒、泰國妓女如何侍客，新疆妓女，又有一功；最令人感到刺激的，是陝西屍妓，美麗的人的靚女，竟然扮鬼嚇人，令人捧腹。

由於片中有太多的恐怖和香艷鏡頭，電檢處特論令，部份片段，只能在九時半後放映。

許冠文返港後，立即着手整理並接見日前徵求「天才與白痴」的特約演員，由於應徵的人過多，估計要花好幾天的時間。

同時，爲了這部「天才與白痴」，嘉禾與許氏，將聯合徵求兩名女主角。許冠文表示：這兩名女主角，一名是年約十八至廿二歲的長髮少女，面貌娟好，身裁健美，屬於純潔的青春玉女型，由於劇情的需要，這位青春玉女，必須經常穿上比堅尼式泳衣，最好自然是入水能游，出水能跳。

另一位女主角，年齡在廿三至廿五歲左右，貌僅中姿便成，漂亮自然更妙。再者，而且是最重要的一點，便是有氣質，令人有與別不同之感。

因爲在片中飾演的是護士，所以，最好能夠有護理常識，應徵者可將學歷，電話，與及各個角度的照片，寄交斧山道嘉禾片廠。

許冠文表示：「天才與白痴」只俟找到女主角，大約本月十五日左右即可開鏡。

影壇近事　行章

美芝梅茜　風華絕代　神話舊作重映

美芝梅茜是一名法國女星，她的名字在本港最响亮的時候，就是她的那部「亂世桃花逐水流」上映的一刻，那部片是她與當時還不大著名的孟甘穆利活及羅拔賀山兩位男星合演的。而美芝梅茜能紅過歐洲，亦拜該片所賜。她的早期影片還有「神燈」「義大利式愛情」等，較近期的有「慾海春色」。

一九五七年，美芝梅茜年十八歲，開始拍片。她多拍歐洲片，這自不在話下，因爲美芝出生於歐洲國家，在德、法、義等國拍片，於語言上是方便得多的。不過，美芝也拍美國片，第一部叫「神燈」，拍攝年期是一九六一，距今已有十三四年之久，但在影片中看來，美芝梅茜是很容易叫人辨認到的。當時的美芝很年輕，只有二十二歲，正是青春年華間，難怪追逐石榴裙下者數不勝數。

一九三九年一月一日，美芝梅茜出生於尼斯，法國的一處地方。她的本名是佐絲梅茜，做了女演員後，她改了名，却依舊用眞實姓氏。九歲時，她曾學習芭蕾舞，並曾參加蒙地卡羅芭蕾舞團的演出，在尼斯歌劇院作多次的表演舞蹈。中學畢業後，她考取大學入學資格。美芝的父親是經營藥店的。他對美芝的從影，沒有不贊成之意。從影十七年來，她拍過的影片約四十餘部。

圖爲法國女星美芝梅茜在神話片「神燈」中扮演八達城公主一個明艷的鏡頭。

强人

黃思騁

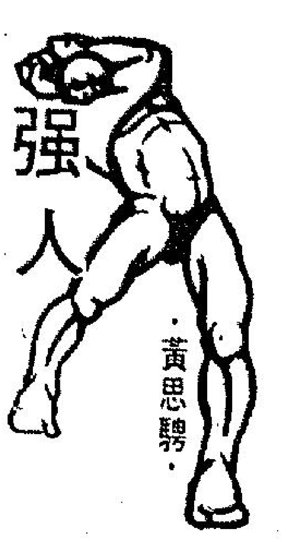

鮑志宏不能肯定這孩子像誰，他看來也有三分像金步堯，但他沒有表示意見。

「爲甚麼不說話？」頸小斐說。

他笑一笑說道：「頸小姐，一個剛出世的孩子，很難看出他像誰，要到五六歲的時候，他才看得像某一個人，但也不一定如此。我有一個朋友，有人懷疑他和某一個女人有關係。後來那個女人生了個孩子，面貌十足像他，許多人認爲這孩子是他生的。但他向我發誓，他和那個女人絕對沒有肉體關係，而我也相信他所說的話。」

「你無非是說，你不想肯定這孩子是不是金家的，那末到將來再看看吧」。

鮑志宏站立了一會，說道：「上次在金先生面前，你並沒有說出你的意見，因此認爲大家可以在這個基礎上獲協議，你現在有了新的決定，使我這個中間人感到爲難，我祇好再回去徵求金先生的意見，也希望你能把你的意見具體一點告訴我，我好爲你轉達，因爲金先生今後大概不會再到這裏來了。」

「還需要我再把話說一遍嗎？」

她的意思是說她要三百萬之數。

「有沒有折衷的餘地？」鮑志宏問。

她搖一搖頭，說道：「金先生的財富多到像天空裡的星，我現在祇要一顆而已。」

「實際上並非如此，金先生有龐大的長年開支，也有虧損的生意。」

「不用說啦，我也不是貪得無厭的，三百萬對他來說又算得甚麼。」

「我知道金先生的脾氣，他在高興的時候讓你從他身上割下一磅肉來；但是不高興起來，任憑你用甚麼辦法他都不會答應的。」

「那就得看看他遇到的甚麼對手了。」

鮑志宏這個辱使就這樣毫無成就地回去了。

第二天，他見着了金步堯，將自己和頸小斐談判的經過告訴他。他一聽就光起火來，說道：「她究竟憑那一點可以向我要三百萬？教她去打官司好了！」

「堯哥，我懷疑有甚麼人在背後支持她，要不然她的立場不可能如此堅定的。」

「你說是誰？」

「我還不知道，可能倒是一個律師。」

「是律師又怎樣，我們並沒有婚姻義務。」

「但是她可以蔑賴那個孩子是你的，因爲他在那段日子出世。」

「我們不是已經証明有一個男人與她來往嗎？」

（一二〇八）

伊園

曉芙

二十九：竟流露出關懷

伊園，本身就是一個很美的花園，我不愁沒有去處。

清晨，徜徉在花叢露珠間，就是說不出舒暢的感覺。

大麗花填滿了整個花畦，匍匐地上，軟綿綿的花瓣，教人想到滑不留手的絲織品。

噴泉的水柱上升又落下，小天使在水聲中徹夜祈求，祇是，不知道她在祈求甚麼？

愛情？

財富？

不，這是人世間的俗物，天國不需要這些的。

仲手撥撥泉水，很清涼，滲人心脾的清涼。

清晨，最好沉思，最好冥想。

「張小姐。」

意外的，沈先生不知甚麼時候也出來。

「早，沈先生。」

「早，才六時多，昨夜睡得不好嗎？」

「不，祇是不習慣新環境，」我說：「你也這麼早？」

「昨夜太晚回來，應酬時喝了點酒，整晚睡不着，索性出來醒醒腦袋。」

「這樣晨昏顛倒的生活對身體不大好，」

不由自主，我竟流露出關懷。

老曉

全部開賭，無此可能

矮仔劉指住天文台個一條斜路仔，曰：「二十年前，我已上過去。」

我問曰：「你上去做乜？」矮仔劉答曰：「我有一個姪，在個度做事。天蹤光就要返工，但乃負責放氣象氣球者。有時隔晚，但就要整理好哂，預備第二朝早放上天矣。當時放上天空之氣球，吊起一盒儀器，並非以無線電拍發，以便地面之天文台接收者。因此就交俾人地去執，以便天文台之人員，可以檢查儀器之紀錄。故當時若執到氣象氣球，送返天文台都有獎金可領。」

但又曰：「木叔，你都知喇，個陣時尖沙咀區附近，並有咁多高樓大廈，祇疏疏落落得幾間。我有一晚，跟住個姪上去，原來在天文台之山仔上，可以睇到好多嘢。但交一個大望遠鏡俾我，支起三脚架，向的高樓大廈一播，嘩，原來有好多嘢睇者。住在高樓大廈之人，以爲附近冇大廈，冇人睇得到佢地，於是連窗簾亦唔拉。你知喇，當時冷氣有咁流行，一到夏季，家家人都要開窗，於是全部秘密，被人用望遠鏡一覽無遺矣。」

矮仔劉曰：「呢道附近大廈，亦有私家大檔，不過佢地的客路，同普通之大檔唔同。非熟人或者熟客介紹，根本唔開門你入，因此甚爲安全者，甚至有的好出名之人，亦去個度賭博。」

我曰：「香港其實隨時可以開放賭禁，公開咗好得多，唔會有秘密賭檔矣。賭檔要派片，於是造成貪污，公開咗，就有此弊端，其實跑馬亦係賭博，你睇吓，現在設場外投注，生意幾好。」

矮仔劉曰：「其實一個人好賭成性者，則無論點樣禁，佢地一樣去賭，一樣可以搵到賭博之場所也，若唔鍾意賭者，則無論你點迫佢，亦有法子可以叫佢去吓，好多大濶佬，乃馬會之會員，但係佢地去馬場，祇不過係逢場作興，而且作爲社交活動之一，買馬祇不過係買十元八塊，同另外一班大賭者，心理完全不同。」

佢講之一番話，我甚爲贊成。現在外面之大檔，光顧者均爲經常座上客，並無新面孔可以見得到。

除咗跑馬及外圍馬以外，盛傳馬會之外圍，可能會做埋。澳門狗之外圍，但係做外圍狗，並非如此容易，澳門可能幾大唔肯應承者。澳門之繁榮，全靠賭場狗場，若在香港可以落注，則香港客無須要親自去澳門矣。如此，澳門豈非有咗好多生意？若香港批准正式開賭場，則行將預見者爲澳門將成爲死埠。因爲澳門並無工商業可言，全靠遊客無烟工業，以賺外滙也。因此我地幾伙記傾計，認定香港全部開放賭禁，似無此可能，澳門方面，必定搵人來講數者。（一〇八七八）

通天跑街

佣金變成一批貨

替廠家推銷產品，變成收佣，天經地義也，即使龐記衙門權力逼達商場，經紀從中賺佣，亦不致觸犯什麼條例，所以我向那間塑膠廠仔伸手攞佣，十分篤定泰山，可是那老細雖非頻眼，却對我唱起一段「苦喉南音」起來。

據說他的「錄音帶盒」，裏我大力推銷，這番汗馬功勞，的確令他沒齒難忘，無奈所銷各單生意，全係「記賬」性質，貨到一個月後，始能上門收數，市道不景，大小商舖同樣銀根短絀，收數難，不消說，縱然順利收到的，起馬是一個月後的效果，換言之，貨物銷出，開開地也需時三個月之久，才能銀錢到手，這已算一帆風順的買賣矣，其中還有一拖再拖，滯滯無期找數哩，更慘者，經千艱萬苦收到的期票，到時却是一張空頭支票，問你怕未？再說他的「錄音帶盒」初上市時，係獨家出品，脫銷較旺，不料未及等到找數期，其他仿製品已經大量出現，比他的「原庄貨」更靚更平，因此更加影響到他的收數難，有時迫於自動寧願七折八扣找數，務求收到貨款了事。這樣一來，照原來算盤計算，本有微利可圖，結果變成一筆蝕本生意，而且產品堆積如山，週轉無望，是以對我那筆佣金千餘元，實在無力支付云云。

我聽吧這段「苦喉」，同情之心，油然而起，目睹他的鷄籠咁大廠仔，塞滿產品，挿針不入，當然早已停工大吉，以商言商，我替他做跑街，沒有理由把應得佣金一了百了，於是我問他如何解決我的千餘元佣金？

那老細無可奈何地說道：「原先你推銷時，每隻批發價十皮，已經有利可圖，而家門到一半價錢，隨街都有得賣，我呢批貨註定要跳樓喇，不如益吓你，一家便宜兩家着，我將貨物折價俾你，當做找清個筆佣金，點話？」

我屈指一算，如果按原價對折找數，我筆佣金足够攞到三百餘隻「錄音帶盒」，既然收不到現金，收取一批貨物，有嘢揸手，總好過得個「吉」字吧，於是就此敲定解決。

我的陋室僅百來呎地方，如果把它當貨倉使用，那批「佣金貨」勢必塞滿空間，難有餘地可容立錐，遑論起臥？因此，我再三情商塞記電器行古韓忠，賜予暫時收容，古韓忠一撥他的密底算盤，特別優待，每天酌收十元作「倉租」，我惟有同意，衆道謝一番哩。（八六七）

降龍珠

東方玉著

白玉霜看他使出「赤煞掌」，而且當胸印來，不覺秀眉一挑，面有怒容，清叱道：「你也想找死！」

叱聲出口，左手中指和無名指搭住大指、食指和小指上翹，由食指朝前點出，直向對方掌心遙遙點去。

何文秀見多識廣，認出白玉霜這一指，使的乃是佛門降魔神功「多羅葉指」，正是旁門功夫的剋星，心頭不覺大驚，急忙喝道：「田護衛速退。」

田縱練就「赤煞掌」在江湖上確也無人敢正面硬接，眼看白玉霜手如蘭花，還當他使的是「蘭花拂穴心」，心中暗暗冷笑，吐氣開聲，「赫」的一聲，掌勢突然加快的印去。

他這一吐氣開聲，自然沒聽見何文秀的喝聲。

這原是電光石火般事，「赫」聲未落，突然大叫一聲，登登地連退五步，面如噀血，砰然跌坐下去，和他兄弟田機，變成了難兄難弟，坐在樓板上，一時那能站得起來？這下看得在場諸人，莫不聳然動容，被這看不起眼的文弱相公給震住了！

白玉霜右手三個指頭還撮着靑衣庵主的劍尖（上文白玉霜左手三個指頭撮住靑衣庵主劍尖，乃係右手之誤，特此更正），此時目光一抬，注視着靑衣庵主說道：「接住了！」

三指一送，一柄長劍平平穩穩的朝靑衣庵主面前飛去。

靑衣庵主臉色鐵靑，一把接劍在手，左手兩指輕彈，但聽「錚」的一聲響，長劍齊中折斷。

靑衣庵主冷冷的道：「姓白的，你報個萬兒，也說說你的師承宗派，貧尼今晚當衆斷劍，不向你要回這筆賬之前，江湖上就沒有靑衣庵這三個字。」

「很好，」白玉霜清爽一笑道：「在下白玉霜，沒有宗派，妳有興趣，我隨時候教。」

靑衣庵主丟下斷劍，回身欲走。

唐思恭慌忙趨身道：「老師父請留步……」

靑衣庵主合掌一禮道：「唐老施主，貧尼無能，告辭了。」

說完，雙足一點，一道人影，已穿窗而去。

三元會主何文秀哈哈一笑，走前兩步，拱拱手道：「白兄舉手之間，擊傷兄弟左右護衛，奪下靑衣庵主的長劍，威震八方，兄弟佩服得很。」

白玉霜冷冷的道：「我和你素不相識，不用稱兄道弟，有什麼話，但請直說。」

（一〇〇）

金粉一家

南宮搏

投水

於是，她再爬上桅。

她傾聽，船上一片靜寂。

於是，她合上了眼皮，向冥冥中默禱：

「但願我順利死！天啊——我祇求速死。」

她輕輕地爬出窗戶，直立船邊，面對着滔滔江水。

她想到了姊姊，又一度心酸，低喟：「姊姊，我去了，但願你能活下去，姊姊……」

於是，她奮身躍起，投入黑夜的長江水中。入水時有一個巨大的聲音，引起船上值夜的人注意，因爲黑暗，後梢的人並未看清，直到她自水中浮起來時，才爲後梢的人發現，呼喊——

這時候，她離開船尾已有兩丈外了。

上水船張了帆的，一時無法停下來，而順流而下的人，很快就被流水冲到十丈之外。

於是，有人放下小船，呼喊着去救援。但當小船離開大船救助時，投水的人已流出了三十多丈。

沒有趕上，自然也談不到救援了。

於是，一個生命在黑夜的長江上消失了。

於是，在那一艘航船上，巡查着失踪的人，不久，人們發現

船上，所有的人們知鮑大娘曾辱打丁白，人們自然也能料想，丁白是爲了被辱而投水的。迫人致死，依法是有罪的。

鮑大娘雖然曾以兇神惡煞的神氣對待丁白，但到了此時，她的銳氣全消，她哀求懦弱的丈夫設法彌縫這一件故事，她希望這件事能够不經官。

鮑耀材命令大船回航，找尋丁白的遺體。在大江之上，這是一宗很艱難的事，但是，他祇能這樣子做。

天明時，他們的船在一個市集停泊，鮑耀材上岸去報官，送了一些錢，把丁白自殺算作失足落水與人無尤存記，他用這一方法來避免同船的人藉故索詐。

一個來歷不明的女人，就此不明不白地死去了。

一個生命離開人類生存的世界之時，可能以爲是人世在自己的面前毀滅；而活着的人的現實，祇知一個人的生命，永久在人間消失。

一個人的死亡，不會影響一個城市，甚至於也不會影響到一個族團——如果這一個人不是族團的領導者或者主力生產者的話，生命的存在和消失是如此。

（一〇四一）

孤鴻

浪淘沙

第十八回：絕技

嵐雁心靈上的所謂「樂園」，他的所謂「大學」，整個兒倒塌在他的眼前。

在這個世界裏，所謂樂園與天堂是沒有的。

他像一個覆舟待救的人，久久泳在大海中，身疲力倦，遠遠看見一塊木板，滿懷信心以爲可以把自己的身心浮托着不致沉淪；豈料泳過去，却是一片荷葉，浮他不起來。

嵐雁碰碰標仔的肩膀道：「我們走吧！不吃這塊麵包難道就死去了。」

標仔早就想走了，經嵐雁一提，他就一馬當先，大步走了出去，嵐雁跟在後頭。

怎麼辦呢？他想起了那個重病得快要死去的妓女——六姑，他當然對她愛莫能助，但她在病榻旁邊對他說的一番話，對於他始終是一種鼓勵，他又掙扎上前了。

他又加進了王毛狗的扒竊集團，又領了王毛狗五元錢，兩兄弟飽餐了一頓，把他們的身體和絕技鬻個寶給王毛狗了。

一艘排水量三萬多噸的大郵船，在晨光照耀中緩緩靠泊尖沙咀九龍倉一號碼頭。輪船上二百多個外僑歸客的心，和接客的親友們的心，和大小扒手們的心同樣的緊張。貨倉閘門口，碼頭上，海面上和輪船艙面上，但見人頭湧動，毡帽手帕搖曳揮舞。尖沙咀一帶懷着滿身「絕技」的「神手」們，幾乎傾巢而出，找尋大顯他們「絕技」身手的機會。他們夾雜在歡迎的人羣中，等待財神的光臨。

嵐雁、標仔兩人跟在王毛狗的後面，四處穿挿。標仔客施小技，在一個接客者的身上，扒竊了一隻袋錶，傳給嵐雁，嵐雁又傳給王毛狗。三人旗開得勝，十分高興。

這艘郵船泊定了許久，乘客陸續上岸，多數都是上了年紀的老頭子，但是却個個長得結實魁梧。除了少數西人夫婦之外，大部分都是旅外十多年以上的華僑客，現在回到祖國的英屬南大門——香港來了。他們每人都提着一兩件隨身携帶的行李走出閘門，其餘存艙行李，翌日來到行李倉認領。一踏出閘門口，有親友的就給親友迎接去了，沒有人接的就各自去旅店。王毛狗暗示他的部下們，分頭尾隨「金山伯」們，伺機行動。

（五〇七）

鐵蓮花

高庸

金克用道：「未去之前，你得同意三件事。」

「那三件？」

「第一，必須改扮外貌；第二，必須矇住眼睛，避免辨識來去路徑；第三，得讓我點閉啞穴和氣門穴道，以免一時衝動出手。」

他一面說，鐵羽就一面點頭答應，笑着道：「眞難爲你想得週到，看來，我就算想玩點花招也行不通了。」

金克用不再多說，立刻吩咐鐵羽改扮。

古家四兄弟中，以老三古如風的面貌跟鐵羽較爲相似，當場對照裝扮，換上雪白的劍衣和兵刃，倒也頗有幾分酷肖。

金克用親自動手，點了鐵羽的氣啞二穴，又用布巾矇了眼睛，由古家兄弟老大古如雷，老二古如雨和老四古如霸扶持上馬，隨着金克用離開了麒麟山莊，一行五騎，趁夜馳向那隱密而又神秘的「海角紅樓」……

鐵羽坐在馬上，眼不能見，口不能問，祇能根據馬行的速度距離，並且記憶途中曾轉過幾次彎，藉以推測方向，再從馬蹄的音響，分辨所經過的是山區？抑或平地？

結果，他發現五騎馬一直在麒麟山附近兜着圈子；根本就沒有超出百里方圓範圍。

由黃昏後開始出發，繞去拐來，直到午夜時分，終於停下來。

金克用親自替他解去了矇眼布巾，鐵羽凝目望去，置身處果然仍在山中，祇是無法確定這兒是在麒麟山哪一個方位。

山中當然不會有海，所謂「海角紅樓」，不過一棟建在小湖畔的樓房。

樓不大，却很精緻，依山臨湖，景緻絕佳，樓後是一大花園，三面環以矮牆，看來頗似官宦人家的避暑別墅。

（四〇六）

碧血映紅粧

諸葛青雲著　余丹青插圖

「白堂主，」陰盼盼的辭鋒又轉向白君玉：「咱們此行任務非常重要，也非常緊急。所以，我着由你和珠兒，乘兩疋神駒打前站，並立即出發。」

「屬下遵命。」

「現在，咱們先去白虎廳，一方面替你和本場重要人員介紹一番，同時也讓你有一個追查仇人的機會，希望你好好把握。」

「多謝夫人栽培！」

「咱們走！」

在白虎廳，白君玉約莫耽擱了頓飯工夫，至於他是否已見到他的滅門仇人，那就祇有他自己心中有數了。

當他們由白虎廳出來時，烏雲蓋雪與小白龍兩匹神駒，已在廳外整裝待發，馬臀上還分別吊着一隻用黑布遮蓋的鳥籠。

「祝二位一路順風！」

在陰盼盼的祝福聲中，兩匹神駒分別馱着白君玉、玉羅刹二人，濺雪疾馳而去。

一直離開天風牧場之後，白君玉才向玉羅刹笑問道：「小姐，鳥籠中，是不是信鴿？」

「不錯。」

「爲甚麼用兩隻籠子？」

「不但用兩隻籠子，每一籠子中，還都有四隻信鴿呢！」

「啊……」

「因爲，此行任務特殊，陰阿姨要我們隨時報告新的情況，同時，未來情況難測，說不定你我會有單獨行動的時候，所以才有這個措施。」

「陰夫人可眞是顧慮週到。」

玉羅刹嫣笑道：「陰阿姨是大大有名的人物，除了擁有『武林二尤』、『紅白雙姬』的稱號之外，還有『女諸葛』之稱。所以，她也是本場中的軍師。」

「想不到她還這麼年輕。」

「其實，才不年輕呢！已經是四十出頭了。」

「可是，她看起來，就像是妳的姊姊。」

「這倒是實情……」

兩匹神駒速度雖快，却非常平穩。就這一陣談話之間，已於不自覺中馳出了十里之外。

閑話暫時中止。

大雪也已停止飄落，但夜風仍勁，尤其是坐下神駒疾馳之下，更是着膚如刺。

但白君玉却正神遊物外地，在想他的心事——天風牧場界予他這堂主的職位，究竟是何居心？

本來，這問題他也曾仔細揣摩過，那就是當玉羅刹將這消息告訴他，並要他好好調息的那一段時間。

（二二）

惠登本報廣告··請電二八〇七〇八接洽

吾土不可犯／吾民不可欺／中國人應看的電影
王引·鄧光榮·秦漢·林鳳嬌
陳鴻烈·崔福生·傅碧輝·曹健
吾土吾民
林鳳嬌
導演 李行
麗聲·國華·民都·寶樂·北河·英華·觀塘·恒星·龍華
既然好評如此多，豈可好片都錯過？
請看影評再讀：東方日報：吾土吾民可說一新耳目；新燈日報：此類電影實在難得，林鳳嬌可當大任

台灣物產價廉物美
台灣民生物產有限公司尖沙咀東英大廈、灣仔莊士敦道東生大廈、旺角荔枝角道、北角英皇道各店，常備各種台灣物產，大量供應，歡迎參觀選購！

新聲：狂滿第二週　天方夜譚最精彩的神奇巨片　八達城之盜　老少咸宜之作　今晚午夜場：間謀生死戰
國寶 K208917：重映一天　金鼎公司巨片　今古奇觀搬上銀幕神秘詭異　鬼色迷人　脫衣勾魂裸體奪魄熱艷動人　明天獻映：龍虎灘
翡翠·娛樂·荷李活·黃金·亞洲·好景：邵氏港澳合作巨片　龍虎走天涯　美女屁股四種秘密　今天四場：傾國傾城　大牌紅星全部上陣　今天學生憑証每場只售三元　最成功的電影
京華·快樂：狂滿！五場請早　綠帽　鄭重聲明老幼不宜特別適合與後生仔年中人　汎亞王牌　米亞·花露　主演　杜甫
油麻地：今天五場　場面偉大　神怪巨片　霸王伏魔　神百精采出奇絕頂
福星：今天放映　胡燕妮·金燕玲主演艷片　雌雄變　大膽性奇　色慾眼界
豪華·文華：狂滿今天五場　邵氏國聯水準動作片　李奇夫·羅烈·葉靈芝·雲里　中國對西方　功夫抗牛仔　龍虎走天涯　英語版　四個美女屁股四種不同秘密

總統·華盛頓·英京：今天請早　英王前獻映女御巨片　十位巨星合演　火車謀殺案　今晚全綫加午夜場
東方·國賓·域多利·國華：今第12天　查理布朗士臣作　猛龍劫獄　國賓獻映　十四位巨星合演　火車謀殺案　域多利明早十點半：中國人
新華·新都：今五場狂滿請早　戴維斯公司聚張爆警匪槍戰片　警匪龍虎鬥　新華今午十點一夜半：酒吧女郎　新都明早：驚動心魄人
海運·百樂 H702412 K678091：連日滿瀉今天五場　全球讚揚強烈衝突感人之特技精彩　奪標　實題材現人感　成報明報快報一致推薦　海運一夜十九點：戰門雄師
京都·凱聲·華聲：連日滿瀉今天五場　丹波哲郎·由美薰·黑澤年男·司葉子主演　世界末日　末日浩劫傷心慘目！七海洋地界世震撼！七彩　口碑載道越映越旺

皇后·麗聲·皇都：今天五場獻映　皇后·麗聲：林丁丁主演　鈕扣戰爭　皇都：花生純文藝片　青梅時節　下期三聯院映：驪魔女
紐約·大華·金冠 K-935597 K-847115 H-768721：今天五場請早！　看鬼迷　歐洲公司妖鬼恐怖神秘第一片　明天下聯期映　直機匪搏警肉戰
新舞台·國都·聯邦 K719314 H713619 K852121：隔牆搜秘　吾土吾民　龍虎走天涯
明珠·倫敦：今天五場！請早光臨　武新器奇·前所未見　聯美霸王影壇動作片　鐵金剛大戰金槍客
龍都·麗華·北河·英華：今天五場續映　馬氏出品劇力萬鈞曠世巨片　王引·鄧光榮·林鳳嬌·秦漢·陳鴻烈·崔福生·傅碧輝·曹健主演　吾土吾民　李行導演　中國人天地偉大事是亂世代激故事　今午明場：明珠林沖夜奔

新力的高級控音器前，每一粒鈕，每一個零部都經過廠方精密的考驗過的。務獲得最理想的功能及操作上的方便
TAB—8450型，是新力的泉牌，售價二十八萬五千日元，比很
漫談 唱片與錄音帶

新力高級控音器

新力的高級控音器TAB—8450型，是新力的皇牌，售價二十八萬五千日元，比很多高級歐美頂級貨還貴，雖然從售價不能決定質素，但能在本土的市場競爭，足以反映廠家對其產品的信心與祈望，明顯地TAB—8450屬於名貴級器材，在美國的定價達一千三百美元。

最令人注目的是面板左上角的投影式峯值電平指示表，此立體聲用精密儀器，罕見用於家庭HIFI器材，專業的電影配音，及實驗室則會有採用這種投影式電表，因爲高度精密的指示是必需的，這種音頻訊號專用的峯值表，也是新力首創的出品及應用。此表頭的刻度是由負五十分貝至正五分貝，光束的「指針」橫過表面，下半截是右聲道，上半截是左聲道，在負四十分貝電平時，校準至一%調變，正五分貝電平是180%，有VU及DB兩種讀法，由機面的開關掣選用，新力似乎十分重視光束電表的功用，故設有專門選擇電平的用途：（一）咪高峯；或（二）錄音輸出；或（三）控音器的總輸出電平，可見廠家認爲此控音器的性能，配合其光束電表，足以應付任何半專業化錄音要求。

爲配合上述的要求，耳筒監聽系統也曾經過詳的考慮，耳筒音量有獨立調節掣，將此掣拉出，電表的靈敏度便提升了二十分貝，倘若祇是擺在家中欣賞，似乎未能盡量領略此控音器的專業化設備之優點呢。

音調控制器是級掣，此外還有按鈕選擇掣，開關音調控制的效果，交轉頻率選擇：高頻二千五百赫或五千赫，低頻二百五十赫或五百赫，並設有中頻強調的加入掣，及高頻（九千或二萬赫）低頻（十赫或四十赫）濾波。

音量控制器是衰減型的級掣，每級變化二分貝，由零分貝減至負三十四分貝，以下至負五十分貝，則每級有較大的變化幅度。並於音量掣的左側，設一小型開關，將輸出電平下降了二十分貝。

可接兩部錄音座，有帶過帶的設備。

此外面板還有唱頭（1及2）的負荷電阻選擇：五十及一百赫兩檔，前者是一般二聲道磁頭，後者是四聲道磁頭，並加設了「磁頭放大」的一檔，專爲錄音頭直接輸入的前置放大而設。當然少不了咪高峯的輸入及獨立混音的電路，若祇有一隻咪，而要兩個聲道有聲的話，插入左聲道的插口便妥。將咪的音量掣推入，光束電平表便直接讀出咪的電平，與控音器的輸出分離。設了「外接調配器」的插口，以便加設四聲道解碼器。

剛才未曾提及磁唱頭的靈敏度選擇，兩個唱頭輸入電路設有一點五毫伏及四點五毫伏的靈敏度選擇，第二個磁頭電路更有錄音頭的四檔負荷阻抗選擇。

論設備之完善、細緻，新力此控音器堪稱空前，每一粒鈕，每一個掣都經過廠方精密的考驗過的。務獲得最理想的功能及操作上的方便，如錄音磁頭放大器，耳筒音量掣，音量的分貝級掣，微音器混音等都備受歡迎的。該音量控制器，如此精密地刻度，由零至負五十分貝，對HIFI欣賞的人仕可能作用不大，但錄音人仕認爲十分實用。

投影式電表無疑十分有用，祇可惜沒有表頭電平的調節，在監視錄音輸出的電平時，發覺將錄音機輸入電平掣旋至最大，一些十分響的音樂訊號仍未能令電表讀至超過100%的調變電平，結果便要費神將錄音機表頭的讀數與此光束電表的讀數扯上關係，彼此零分貝電平的指示都有出入，當然可以將電表撥至控音器輸出電路這一檔，然後再利用控音器的音量控制器來校正光束電表的零分貝電位，與錄音機的零分貝電位看齊，但卻無法再調節重播的音量了；除非聽耳筒，由耳筒音量掣來調節，但不停戴着耳筒來監聽，當然不好受，所以有些人索性不用此放大器作重要的錄音，因爲電平裡的電平無法調校之故，這點新力應該改良。

以下是CBS的測驗報告：

（一）總諧波失眞：（由二十至二萬赫），一伏輸出電平：左聲道：0.021%，右聲道：0.025%。

滿度輸出爲十五伏，此時：左聲道：0.046%，右聲道：0.022%。

（二）五導失眞：0.007（一伏輸出電平）。

（三）訊噪比：磁頭：（1）59.55分貝，磁頭（2）：62.55分貝，各高電平輸入：83分貝。

（四）頻應範圍：十赫至二萬赫，無偏差。一赫至十萬赫，負一分貝。

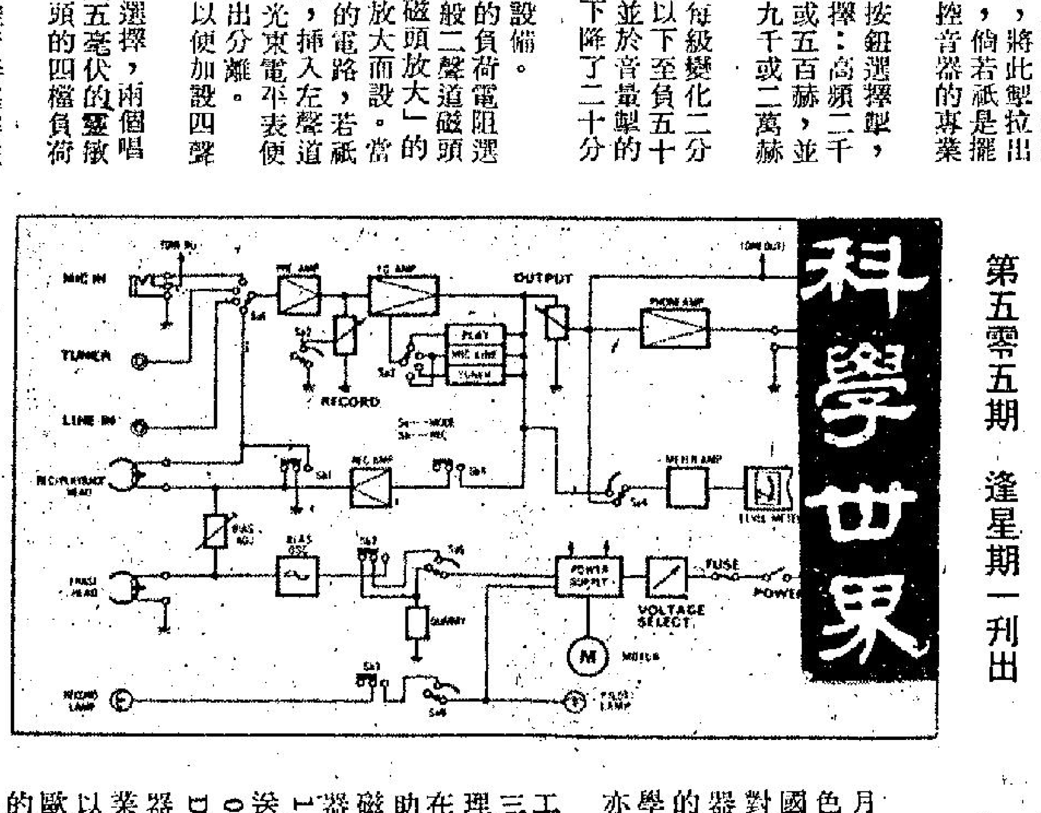

Sony TAE-8450 Preamp

科學世界

第五零五期 逢星期一刊出

電算機工業 新產品報導

「天寶」廠今年一月中在蘇格蘭設立了彩色電視分廠，是應付英國龐大要求的一個良好對策，天寶的語言教授器材，是世界首屈一指的，單是本港大專及中學採用天寶教育器材者亦不少。

近年進入了電算機工業，過去三年投資達三百萬美元，作數據處理技術的研究及發展，在發展之初，集中於輔助式數據處理器材，如磁帶製置，及影像顯示器等，如附圖的TDM1000型數字磁帶傳送器，和TDF4000數據編排器，與及TDV2000影像顯示器等，產品的市場分工業及商業器材兩方面，以英、美、德、法及北歐爲主要市場，而美國的龐大市場，則由天寶派專人處理。

此等電算機的零件生產已進入由電腦之數據控制階段，以便增加生產效率，滿足市場的需求。

今日天寶轄下的各工業機構成員超過三千人，在國外市場的也有二百多人。

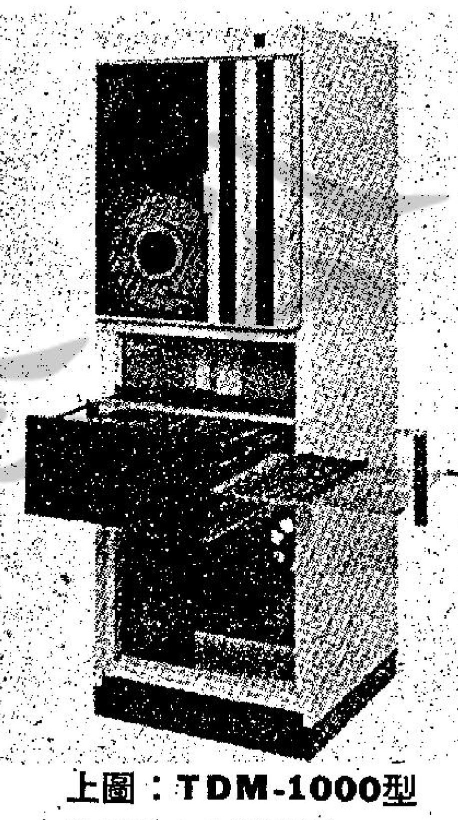

上圖：TDM-1000型及TDF-4000型

上圖：TDV-2000型

漫談唱片 唱片與錄音帶

最近讀到一篇文章，論及唱片、卡式和開卷帶的優劣，其結論是唱片最佳，卡式帶次之，開卷錄音帶又次之，但我不會同意這種說法。

我在許多年前因功課好，獲得家長賜以一具身歷聲錄音機，當時卡式帶仍未流行，於是把零用省下，購買不少原裝錄音帶，並經由擴音器播放，有一次播唱「仙樂飄飄處處聞」的電影聲帶，音量開到極大，效果竟如在電影院欣賞一般，低音豐滿，中音層次分明，高音並不刺耳，但唱片便得不到這種享受了，由是越買越多，直至近年唱片和卡式帶普遍起來，開卷帶漸漸不受歡迎時止。

前些時又聽了一些舊帶，包括著名的「大紅番」（INDIOS TABAJARAS），很覺悅耳，聲音清晰，唱片確是不及，特別聽至熟悉的「你使我心碎」、「花月佳期」等樂曲，更是陶醉。不過近年的唱頭製造，異常進步，能拾取很自然的唱片訊號，只有用優良的音響器材播放同一錄音，才察覺唱片和原裝帶的差別。此外唱片的另一好處，是可以任意播唱任何一段，錄音帶便沒有這個好處，要費時去「尋」；再加上玩開卷式錄音機的人漸少，唱片使更受歡迎，代理商也極少訂購原裝錄音帶來港出售。附圖是錄音帶的封面，與唱片的封面大同小異，讀者可按圖索驥。（唱片編號：RCA LSP-3413）

（胡綺綾）

淺談瞬態互導失眞

在這近幾年來，音頻放大電路的研究已漸漸地集中注意力於如何減低瞬態失眞等問題，近年來一些廠家也注意到這個瞬態失眞的現象，並已刻意研究及改良，以至生產音頻放大器，擁有低瞬態失眞的優點。

今日大多數晶體管放音器的設計哲學，與過去的電子管放大器的設計，有巨大的分別，除了摒棄了輸出變壓器以外（目前仍有優質固態放大器採用輸出變壓器的，但爲數極之少），晶體管與電子管放大器有兩項重要的異點：

㈠大多數晶體管放大器都是直接交連，起碼內部級與級之間，因爲有NPN及PNP特性相同對稱的晶體管的存在，而電子管則無法辦到級級直接偶合的地步。

㈡晶體管放大器通常都施以深度的負回輸，流行的方式是由輸出端反饋至倒相輸入端，將其間各級所產生的非綫性失眞抵消至實質上沒法測量的水平，此等回輸迴路有達四十至六十分貝之巨。這種技術對降低非綫性失眞有奇效，而令很多設計者故意在「開路放大器」中，設計一些失眞於電路內，例如：很多放大器的末端輸出級，是丙類（CLASS C）放大型式，即是在零訊號輸入時，沒有基極電流，即不致有偏流，目的是獲取絕對的溫度穩定性能，以便省卻複雜的溫度補償設備，由於沒有偏流的存在，在極低電平的訊號輸入時（功率管的基極電壓低於0.4伏時），它們仍未導電，在這個短暫時間中，實際上只有推動管在工作，負責推動揚聲器的重要任務，直至訊號電平令功率放大管的基極電壓升至0.4伏才開始「加入」工作，這種脫了節的工作狀態所產生的嚴重交叉失眞，卻很工整地由深度的負回輸技術所隱蔽了，但用靜態的測量方法仍然量出極低的失眞。

一個擁有二十六分貝閉路增益率的電路，若施以四十至六十分貝的負回輸，便需要六十六至八十六分貝的開路增益，如此大增益量並不難獲得，通常兩三級電壓放大，加以推動級及功率輸出級的電流增益是足以勝任的。

近來一些名貴放大器，更採用高增益的集成電路體，構成了運算放大器型式的輸入電路，單一隻集成體足以取代各電壓增益級，獲得所需的幾十分貝開路增益，及例行靜態測量方法量出之超低失眞。

爲防止放大器在加入深度負回輸量而不產生振盪，這些擁有高開路增益的電路便需要謹慎的頻率補償，目前最流行採用的補償技術稱爲「滯後」（LAG）補償，有如此名稱是由於在電路上附加了電容器，來增加放大電路之高頻滯後，更重要的是，滯後補償亦同時降低了引起振盪的臨界高頻之開路增益，這種防止高頻與振盪技術，及減低非綫性失眞的深度反饋，卻引起另一種新發現的失眞現象——瞬態互導失眞（簡稱TIM）。

聽覺上這種TIM失眞與交叉失眞相似，但卻非慣例的正弦波測量方法能探測到，而且目前仍未有標準來測量這種失眞現象。TIM失眞是如何表現出來呢？主要是在大音量的高頻段音樂出現，而且根據LEWI TT氏的研究，發覺耳朵對這種失眞十分敏感，基本上這放大器深度反饋造成之瞬時過荷現象。

回顧多年前電子管放大器所沿用的開路增益，比今日固態電路低得多，就算是最佳電子管放大器，其開路增益（即未加負回輸之增益）也鮮會超過五十一分貝，故此一個二十六分貝開路增益的電子管電路，只需二十至二十六分貝的反饋，以今日晶體管電路的六十分貝反饋標準是比較低一點，就因如此低的回輸量，「遮醜」的法寶有限，故有質素的電子管放大器都「腳踏實地」，在不加設負回輸的原則下，設計最低可能的失眞及最寬可能的功率頻寬，例如早在五十年代的一部八十瓦放大器，也不過二十二分貝。

今日有很多人謂聽出晶體管聲音，與電子管聲音的分別，又謂前者比後者「糙粗」，這是由於後者的過荷特性比晶體管佳云，不管這原因爲何，瞬態互導失眞對兩者所產生的音色上分別有極大關係，因爲以慣例的正弦波測量方法，顯示出固態放大器擁有較佳的失眞率。

無疑晶體管設計有更高的增益，尤其是採用集成電路的設計，更容易引起瞬態互導失眞，因爲在頻率補償的穩定措施之下，集成電路化的運算放大器之開路頻寬並不寬濶，舉個例子，流行採用UA741功率放大器輸入後，雖然有達到一〇五分貝之開路增益，其開路頻寬只有二至五赫，確是駭人聽聞。

白玉羅冷冷的道：「我和你素不相識，不用稱兄道弟，有什麼話，但請直說。」㈡㈢㈣

江上消失了。

於是，在那一艘航船上，巡查着失踪的人，不久，人們發現

立即出發。」

「屬下遵命。」

「啊……」

四隻信鴿呢！」

「因爲，此行任務特殊，除阿姨要我們隨

當玉羅刹將這消息告訴他，並要他好好調息的那一段時間。

惠登本報廣告：請電二八〇七〇八接洽

廉售港幣伍元

全部具有混聲錄音設備

便利作爲：

①歌唱伴奏 ③話劇對話

②音樂拍和 ④語言學習

廉價供應原裝咪高峰500隻
憑港澳代售商發票可到本公司或
各代售商購買咪高峰壹隻
祇需HK$5.00

J080

JVC NIVICO 星牌

信興星牌電業有限公司
香港皇后大道中58號振邦大廈閣樓
電話：5—236074

樂聲牌

GX系列高級收音機

專業設計 渾身是勁

樂聲牌GX系列收音機，綫條優美，渾身是勁，全部附有FM收音設備。RF-879JB及RF-888JB則加附 MW及SW 而RF-966MB則更加附 MW，SW及MARINE BAND 每款均有超敏之接收性能，而且，亦各有其獨有之特點：如180°旋轉式天綫，可清晰接收任何方向之廣播而無須將機身移動（RF-879JB及RF-966MB）；米高峯混合綫路可作公共場所擴音器用，並有混聲音量控制鈕（RF-888JB）及120分鐘自動開關時間掣等（RF-888JB及 RF-966MB）其他如特大雙聲喇叭，乾濕兩用電源，及緊湊之機身外型設計使樂聲牌GX系列收音機，成爲今日最高級之製品，實無異議

RF966MB (GX400M)

RF879JB (GX280)

RF888JB (GX300)

NA343

National 樂聲牌 家家户户都信賴

信興電器貿易有限公司

鐵行市政搏命戰·再和一次極可能

戰局分析

鐵行市政重逢，在「中型班」護級形勢，它已是一場「生死戰」，今天戰敗，論為降班「配腳」的危機亦更為嚴重。雙方勢必抱着寸土必爭的情緒，以期爭取勝利，但兩枝守優於攻的球隊碰頭，任何一方面都缺乏取勝的把握，再和一次是大有可能，假如此役仍難決高下，則必須在今後的未賽各伕搶分，是則東方與恰和仍會受到威脅，因此鐵行與市政今天對抗的戰果，可能直接影響整個護形勢，不過這兩枝實力相當接近的「中型班」，勝負關鍵似乎並非取決於雙方的戰意，球運可能成為決定誰獲得寶貴兩分的微妙因素，此役和局較為合理，倘要決勝負，則有待於「幸運之神」的眷顧。

聯賽的護級形勢，鐵行與市政仍須力求擺脫降班「配腳」的劣勢，目前已賽過廿一場而得七分的電話，降班已成定局，因為它的三場未賽即使全勝，得分頂點亦為十三分，而未賽的三伕，是明日對精工，第廿三週對市政仍待定期補賽，另一伕第廿五週對鐵行，這三伕電話缺乏取勝把握，惟與市政、鐵行分別對抗，卻足以影響護級形勢，換言之，倘若電話仍維持近期的戰意，仍有選擇陪同降班隊伍的潛力，而鐵行與市政那隊的降班威脅較大，則要看今伕的戰果，首循環雙方以二比二打和，且看此番誰能獲得勝利？照現時兩隊在聯賽積分表上，鐵行為二十戰兩勝七和十一敗，射入十六球，失三十五球而得十一分，已失廿九分。市政則為十九戰三勝四和十二敗，射入十七球，失四十一球而得十分，失去了廿八分。實際上市政比鐵行賽少一場而失少一分。當然，護級球隊得失分須一併計算，但市政較鐵行多一場競賽以作拼搏，因此今天打和，市政的護級機會似乎仍稍高一線，鐵行要擺脫降班「配腳」的劣勢，似亦較為艱苦，倘照兩隊未賽的各場，則市政搶分的機會似乎較為容易。除非今天鐵行能夠擊敗市政，才可較為穩定，但即使能夠取勝，護級仍未算成功。

今天鐵行與市政賽後，雙方未賽場數及對抗隊伍，亦與今後搶分的難易有關。鐵行以後三場比賽，為第廿三週的對南華，第廿五週對電話及第廿六週對東昇。「火船隊」較有把握爭取勝利的，祇有對電話的一伕，與南華對抗則祇能採取密集防守而希望「求和」，至於東昇雖於首循環敗於鐵行腳下，如果志在雪恥，則仍有勝回一伕的力量，看來鐵行今後要繼續搶分，仍會備嘗艱苦，市政以後的四伕，為週末對光華，第廿三週對電話，第廿五週對愉園，第廿六週對東方。從市政的作戰方式看，它有力再挫電話，近期對光華的一伕，雖然市政不容贏波，惟仍可望憑着嚴守「求和」，郭華勞的停賽，使光華鋒線少了一枝銳利的「箭頭」，對於市政似乎較為有利，雖則下伕夏理臣仍未復出，可是憑着守衛的背拼，仍可望搶得一分，至於市政對愉園的一伕，倘若下週日的「精愉大戰」，假如精工取勝或打和，則愉園爭取聯賽錦標的機會亦將消失，是則曾在銀牌曾經贏過愉園的市政，也有爭取積分的機會，聯賽首循環，市愉以各二言和。照上述的情勢推測，則市政今後爭取積分的機會也比鐵行為多。

從護級形勢看，鐵行今天確志在獲得全兩分，假如「火船隊」取勝，則獲得十六分的東方，現得十四分的恰和，仍要為續搶分而努力，故今伕的勝負，直接影響到需要護級的球隊是否仍會增加。

兩枝守優於攻的球隊碰頭，誰會採取主動攻擊，將為決勝的條件之一，倘照雙方的進攻組織而論，則鐵行仍屬較有「隊型」，幾個印尼前來助陣的球員，腳法甚佳，假如踢得沉着一點，可能在市政的防禦網找出漏洞，問題祇是鐵行後防能否抵禦長傳急攻的打法，雖則中路的守將擅長位置戰，惟在對方猛攻之下，恐因氣力消耗過甚而影響後勁，因此鐵行前鋒可能獲得入球，惟後防卻難保不失，首循環雙方以各二言和，已屬先例

鐵行足球隊兵馬

郭德先　崔永生　伍炎勝　龔華傑　梁棠洪　陳志佳　吳永明　李安度　楊少年　蔡韓玉

工商晚報

體育

鐵行市政均要死搏 論形勢實力五五波

今日之戰

甲組足球聯賽今天有一幕護級生死戰，由鐵行對市政，下午四時一刻在花墟球場舉行，預備組聯賽市政對光華，下午二時半打頭陣，票價統收五元。

目前甲組聯賽積分表上，鐵行九戰得十一分，位于末尾第三；市政則比賽十九場得十分，是末尾次席隊伍，雙方都受到嚴重降班威脅，因而今伕勝負對兩隊護級前途，就有着舉足輕重影響。

鐵行與市政在聯賽第一循環碰頭時，曾賽成二比二平手，可見雙方實力上確十分接近，今日在次循環重逢，看來仍是勢均力敵之爭。

市政雖然大事向外延兵，但所物色到的球員，並不理想，後防因為各中衛戰意旺盛，門將麥爾漢亦見稱職守力還算不弱，但前鋒腳迅欠佳，臨門一腳更差，進攻力非常薄弱，今天且有夏理臣被罰停賽，少了一員好手助陣，實力將打折扣。

鐵行與市政一樣，他們所邀請來港助陣的印尼援軍，夏當奴與新達球技已感退化，李安度與蔡韓玉亦非突出，所以對鐵行的實力也幫助不大，因而一直都深受降班威脅。

由于鐵行與市政都是守優于攻，踢法亦頗為相似，況且今伕得失是兩隊護級生死戰，雙方必然全力拼搏，就更有均勢，不失為「五五波」。至于負勝關鍵，看來，前鋒演出較佳的一隊，便有機會取得今伕兩分。

（流浪）
麥哥利　森寶
李　宗啟明　李國華　科利士　郭家明
度　史丹頓　韋羅比
黎榮富　韓德遙
（南華）
陳世九　施建熙
黃　蔡育瑜　賴汝樞　黃文偉
金　梁兆華　陳國雄　葉尚華
福　駱德輝　馮志明

足球比賽昨日戰果

（甲組總督盃決賽）
流浪勝南華　一比零
（乙組總督盃決賽）
公民勝九巴　五比三
（加時互射十二碼）
（乙組聯賽）
警察勝港會　一比零
荃灣勝保濟　五比三
星島勝航校　三比二
（丙組甲聯賽）
港大和強華　零比零
海蜂勝瑞聯　三比零
晨星勝息影（棄權）
友邦勝大田　二比一
（丙組乙聯賽）
香島和約瑟　三比三
中健和滙華　零比零
華雄勝中青　二比一
傑志勝煤氣　二比零

曼聯來屆升回甲組

【倫敦六日美聯社電】英國乙組足球隊曼聯現在又重新升為甲組，將於下季在甲組中角逐，曼聯在以一比零擊敗了修咸頓後，確定了升上甲組的地位。

又是緊張而不精采 流浪憑十二碼捧盃

場邊人語

充滿緊張而毫不精采的爭霸戰，流浪憑一隻十二碼自由球擊敗南華，流浪蟬聯「總督盃」，也成為這項錦標有史以來連獲兩屆冠軍的隊伍。雙方球員情緒緊張，似乎是前鋒攻擊力受影響的因素，九十分鐘的比賽也祇是一隻十二碼自由球射進球門網內，反映出兩隊前鋒都沒有臨門一腳的把握。

流浪的攻勢較多，主要原因為佔了中場優勢，雖然雙方昨役「創病皆起」，排出最強的陣容應戰，南華陳國雄左臂纏着綳帶上陣，而且他踢得相當落力，但卻較平時已吝見遜色，每每跑慢了半步，這顯然因手傷未愈的影響，雖然足球用腳作競賽，似乎與手部無關，但每跑的時候，手臂擺動是令身體平衡，陳國雄跑慢了半步，亦為手傷所遺成的影響，賴汝樞需要協助陳世九鉗制韓德遙，黃文偉未能發生作用，這是南華的中場波處於劣勢的原因。

南華攻勢呈疲弱 難破敵方防禦網

南華昨役攻勢疲弱，前鋒綫較為活躍的祇得施建熙一人，可是面對流浪的防禦網，已不易攻破對方防綫，較為可以獲得入球機會的，也祇有距離終場前不久，陳錫祥的一次近射，當時倘若不致操之過急而將球挑高，則可能有帶來加時的可能，這也算是南華在全場比賽中的一次最好機會。「少林軍」的攻力，亦可見一斑。

昨役流浪科利士負傷上陣，他退居中場而且郭家明担任「箭頭」，但科利士賽了十多分鐘已受傷，惟他在陣的時間內不祇盯緊黃文偉，而且也有助攻的力量，假如科利士不是受傷上陣，很可能於開賽後八分鐘已替流浪打開紀錄，而無須靠十二碼自由球才贏波，至到廿六分鐘，王展健代替科利士，已由韋羅比開上鋒綫。

陳錫祥替出偉仔 南華形勢稍好轉

南華於下半場十七分鐘，以陳錫祥代替黃文偉，形勢稍見好轉，馮志明調入中路之後，攻力略見加強，但畢竟仍難擺脫流浪的盯人防守，射門威脅依然不大。

雖然兩隊「巨型班」對抗，但昨役南華與流浪均為守優於攻，入場的二萬八千一百十二位觀眾，總共花了十四萬六千四百零九元的票價，祇看到一場充滿緊張氣氛的足球。

唯一的入球，為上半場廿五分鐘馮志明與史丹頓爭頂頭球的時候引起，馮志明被判以手推史丹頓，流浪由森寶射

市政鐵行陣容

陣容如下：
（鐵行）
郭德先
伍炎勝　梁棠洪　龔華傑　崔永生
楊少年　夏當奴　陳志佳
吳永明　李安度　蔡韓玉
（市政）
麥爾漢
周興熾　麥非利　夏非利
曾展鵬　莊賓納
愛路　西蒙士　科士打

「氣袋」陳國雄紮住上陣演出仍勇：流浪、南華昨在「總督盃」決賽中，南華「氣袋」陳國雄（左）紮住上陣，力戰不懈。圖為他一次飛剷流浪郭家明腳下球，勇猛之至，結果流浪仍以一球挫南華，「總督盃」衛冕成功。（李就攝）

兩個教頭所談的話

以我所見

今日花墟場上演一場護級大戰，市政對鐵行，由於該役對市鐵之前途有極大影響，故雙方均視之為「生死戰」，至目前止，市政得十分，還須六七分才能擺脫厄運，而鐵行亦祇有十一分，與市政同是降班岌岌可危的難兄難弟。

鐵行教練姚卓然曾表示：在季尾護級的重要關頭，難免有些球會會展開「外交政策」，但以鐵行來說，是完全以真刀真槍護級的。對市政一伕，鐵行已作好準備，就是未能打敗市政，也望奪得一分，若果盡失兩分的話，鐵行今屆護級就沒有希望了。

市政教練區彭年亦一如姚教練般認為，如果市政在這一戰取得兩分，則市政護級也成功在望。市政備戰功夫已做足，希望這一伕，獲得勝利。

鐵行除今天對市政之役外，尚餘對電話、南華、東昇三伕，硬仗要算是對南華和東昇，就算今日奪得一分，尚差四、五分，將要從電話、南華和東昇的腳下爭取，這着實是艱巨的護級戰了。

市政於三日打密集防守，以零比零與東昇打和，喜獲一分，對士氣以有激勵作用，今日碰上鐵行，許勝不許敗，相信這一場波可能好睇過昨天南華流浪之戰。

夏理臣停賽愛路受傷 市政今放出李國榮 莊賓納張浩權打翼

圈中人語

市政足球隊，今午與鐵行作第二循環相逢，這場比賽無異是一伕搶分「生死戰」，但市政有愛路在去伕對東昇受傷，今伕無法上陣，究竟起用何人代之，昨午在政府大球場遇到市政領隊石乃斌，他靜靜的告訴我，市政為爭取今伕勝利放出一員秘密武器向鐵行一決高下。

據市政領隊石乃斌昨指出，今日這場比賽，因彼此都是不容有失，因為目前甲組護級形勢，除電話最危險之外，便輪到市政及鐵行，所以今午兩隊碰頭，可以說是一場擺脫「陪降」的生死戰，那隊能爭得今伕勝利，降班威脅便告減輕，如果今伕不幸敗北，那隊前途堪虞。

至於市政因愛路去伕對東昇時受傷，今伕無法上陣，為了保持鋒力上前與張浩權分任左右兩翼，但中場球員一職，大家均認為要由鄭偉倫担任。不過，他個人則認為，既然今伕是生死戰，要憑體力去決勝負，所以他決定放出一員秘密武器李國榮出場，換句話說，市政今伕排陣是門將麥爾漢，後防四人仍是由陳寶榮、夏非、麥非利及周興熾，中場兩人是李國榮及曾展鵬，前鋒由右至左是莊賓納、科士打、西蒙士及張浩權。石乃斌又指出，以上這個「四二四」之陣式，雖然因夏理臣被停賽及愛路受傷有所影響，但各將近況不俗，主要屆時大家能保持去伕原有之水準，有信心獲得寶貴兩分。（廣）

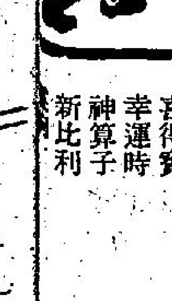

籃球圈

樹德隊四度出師 今在修頓戰大同

我國樹德女子籃球隊對本港聯賽亞軍大同，今夕八時半在灣仔修頓球場舉行。七時十五分瀾濱，門劵三圓，籃聯局會及學生優待劵二圓。

樹德隊今夕戰大同，為客軍訪港第四伕，樹德隊先後挫均安、七喜、悠悠，而在三伕的演出，亦一場比一場好，今伕逢大同，雖屬對手較強，但以客軍球員的氣力速度而論，則今伕倘能採取快攻，仍可取力求使積分拉緊，故今夕之戰，客軍仍可取勝。

昨晚在修頓球場舉行的三場籃球賽，我國樹德女子隊勝悠悠五十七比四十一（上半場廿卅比廿四），韓國古龍女子隊勝青年會一百十二比廿一（上半場六十六比十一），韓國中小企業男子隊勝均安一百十四比六十三（上半場五

馬經

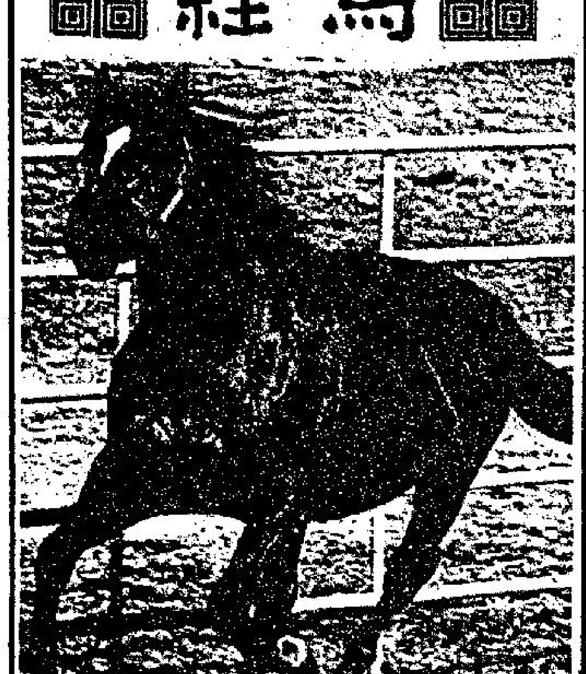

周末B班馬賽事 留意會熱倒之馬

盧遠論馬

由於賽事暫停一週，對於新馬來說，大有裨益，多了一段時期的操練，新馬進度較佳，最低限度，在上賽毫無表現熱門倒灶的新馬，即使在此次贏出，亦不會備受查詢。

上述情況，在此次B班新馬長途賽事內，就有奪綵及小飛箭兩匹。

奪綵名氣甚响，自新馬來港之後，每出均被捧成熱門，但是每次均是大熱倒灶，輸掉了捧場客袋裡鈔票不少，原因是此馬韁口靈活，控制容易，此類馬匹，最難找出破綻，只要前段稍為落後，末段難下騎功，亦會敗於後上不及，故此如被捧成大熱門，倒灶自然是意料中事，上賽在A班贏出的威震四方，也就是此類馬匹之一。

雖然奪綵屢出屢敗，但是屢被捧成大熱，自然是有因素存在，而這種因素，當然會被尋求其結果，而在紅寶江、烏金及好兄弟等相繼被罰之後，大家都不敢以身試法，門志方面，必然加強。

奪綵在此次賽事中，幾乎已達到無可再敗的地位，何況即使贏出了，賠率必然接近三倍左右，贏馬後亦只會編入第四班，有了上述的因素，我以為奪綵此次必定會贏了。

至於小飛箭，論質素并非特別突出，但是勝在成熟較足，新馬以態為先，上賽小飛箭臨場被捧成大熱，結果倒灶，其故在此，而事實上當時較上人夏達已盡所能，落敗實甚於質素平常及排位欠佳，場地變化的影響而已。

經過兩星期的休息，對小飛箭應付有利，如果在今後兩課內，仍有進展時，則此賽的小飛箭，肯定會有較佳之演出，如果在上賽曾經捧場者，更應再接再勵，以竟全功。

到目前為止，我以為在B班新馬長短途賽事，此次最值得留意的，就是奪綵及小飛箭兩匹。

良馬質高可勝 得利亦有作為

△今次B班馬有兩項路程：九七五公尺及一八〇〇公尺，長短途份子，均有爭勝機會。而良馬、監鑽石、得利、辣椒仔俱報兩個路程，但這兩匹馬之中，良馬不論將出賽那一項路程，如無其他意義，或臨時避戰，此駒必可以輕易取勝，且將獲編高班。上次，此駒與高峯同場，跑一六五〇公尺，最後一段，上力甚勁，當時如有決心，早已把高峯擊倒，而高峯早已編入第三班，且能立即告捷，是則良馬亦值第二、三班者。今次所有之報名B班馬中，相信無一而能膺其鋒者，如此駒出賽長途的話，則更會贏得輕易。

至於跑短途之一組，飛來福、得利兩駒，機會較高。飛來福有前速，得利有後勁。

辣椒仔上次放到入直路，轉彎時突開慢車，可能大爛地有影響，如軟地，此駒必可勝任，是可能打倒前兩駒之份子。

四方八面
·曹霸·

威豪積極 常順態進

在馬迷立場而言，連期英國馬出賽，增加了不少麻煩，它們可以在上一次出賽全程落後，而今次卻以全無敵手之姿勢勝出，上一期客有表現，而跑得較為接近的，今次再出賽，亦可能大失水準而不入圍。於是遇有英國馬出賽，每感取捨兩難。

本週末賽馬已初步截止報名馬，此期英國馬參加者少，已報名者不過只得五匹，亦只有第三班有英國馬而已，計為威豪、五陵皇、鄉村佳麗、常順及蜂皇。

威豪是已報名英國馬之中操得最積極的一匹，確比上次進步，常順已復課，馬身比較放鬆，不及上次之生硬，則仍以上述兩匹較有實力，且狀態足，此兩匹為較易使馬迷有印象，假如它們對一八〇〇公尺路程適合，今次也許有機會。

今晨特別鏡頭　偶忌客

喜華年	56.8（28.4）	夏	走勢平平	無甚好感
祥輝	56.0（27.0）	潘	衝刺起力	勇況仍穩
鑽寶	1.01.0（29.0）	健	步伐開揚	頗有進步
福馬	1.27.5（29.0）	夏	勁度未足	神態則饑
神算子	1.29.2（28.4）	東	步調勁強	態在頂點
玉花驄	1.25.0（26.0）	東	健步如飛	矚目非常
愛神	1.30.0（28.2）	安	落腳較勁	比上課好
新世紀	1.34.0（29.0）	吉	神態仍生	可以保持
飛來福	1.28.7（28.0）	光	已覺收身	相當進步
錦鯉	1.34.0（31.0）	健	姿態從容	在勇況中

上月份賽期編排密 影響本週場面冷落

本週末報名馬合共一百一十四，則比對上幾期都少得多。對上幾期都有編賽九場不能容納之現象，迫得將其中的兩三場有大量後備馬。今期情形已大有不同，全部僅得一百一十四馬報名，則祇能編賽八場而已。

公開賽之沙宣挑戰盃賽，祇編一場，第三班一八〇〇公尺，可編三場，每場限十二匹正榜馬，則編兩組亦不過僅餘兩匹後備馬而已。第八班路程一二三五公尺，則祇有兩組各一匹後備馬而已。新馬B班，路程九七五公尺，祇編一組，而長途一八〇〇公尺，報名馬僅得十二匹，則一組亦不滿額。

以上合計祇編八場，而且有後備馬者不過四場而已，故預期今次賽馬會出馬較冷落。

三月份賽期太密，日夜馬合計共跑了八期。今踏入四月份則特別疏落，由四月一日開始到十二日然後有第一次日間賽馬。至於夜間賽馬，要等到四月十六日晚上始舉辦，如此則疏密亦不大調和。

第一班參加沙宣盃賽之馬少，原不意外，蓋對上一期第一班跑一二三五公尺，實得八匹馬報名也。好在尚有六匹第二班馬報名湊趣，起碼在陣容方面稍助聲威，即使並非有機會，亦較有意味也。

茲將馬會公佈初步報名馬名單列下：

沙宣挑戰盃（公開賽）　一六五〇公尺
氣功　快名駒　百戰雄師　四蹄飛　太陽皇　永勝　福馬
（以上為第一班）
大金鑛　喜得寶　幸運時　神算子　新比利
（以上為第二班）

第三班　一八〇〇公尺
祥輝　愛神　女將　拔都雄風　繁華　金牌　喜華年　威豪　福怡　飛力　雅趣　金鈴　眞功　百味　兒童樂　天皇星　錦鯉　福伯　羅拔少爺　驍中雄　新寶　新玩意　五陵皇　鄉村佳麗　倍麗　興趣　認眞好　龍都　赤先鋒　吉利客　常順　必飛　全家寶　勝光　高齡灰牝　威震四方　赤麒　歡心　華蓮絲　蜂皇　少年遊俠　玉花驄
（四十四匹）

第八班　一二三五公尺
恒星　保得利　東山少將　皇冠之寶　風流劍俠　鑽寶　歡趣日　黃金時代　感恩　歡樂年年　絲林　得捷　妙手　贏到笑　寵愛　純利　新世紀　瑞榮　泰橋　崇古王子　第三世界　變成　威鍵霸　準確
（廿五匹）

B班　九七五公尺
監鑽石　得利　飛來福　知味　良馬　保榮　駿馬　齊天大聖　龍文　至誠　幸運心靈　神威　辣椒仔　小飛箭　天比力
（十五匹）

B班　一八〇〇公尺
安騰　監鑽石　得利　飛得　良馬　福源　駿馬　辣椒仔　快哟　森馬威　奪綵　天比力
（十二匹）

******

晨操快訊 刊第二頁

蔣總統逝世市內反應輕微

今年初幾十億美元的油錢（石油美元），滾滾流入西德，換取工藝，重型機構或製造業工廠設備。

便售出總值達八十一億美元的貨物，給「石油國」出國機構」各成員國。

羅威德說：「我們在去年十一月派出一架小型

市場，並且在出售整套工業工廠配備到海外這些事情上有專長，因而這一路來特別適於滿足諸如伊朗、尼日利亞、委內瑞拉與阿爾及利亞等巨大

多顧忌。」

羅威德說：「我們幾乎到處都有做生意，但有一些交易簡直沒有人相信。舉個例來說，去年我

收市價
0.80
1.00
0.1875

蔣總統逝世市內反應輕微
晨市初期低軟 中段後見盤穩

今日上午股市走勢

中華民國蔣總統的逝世，對本港股市，未見强烈的影響，晨市初期造勢低弱，買家表現較爲疏散，比顯然是場內人士未明此一國際大事，對市況的影響程度所致，及後，買家吸扯力量增强，而買家不見估躍，成勢即見轉穩，且作緩緩攀升之勢，中段之後，由於外國消息平淡，買家暫時難捉摸後市的走勢，而見反覆，交投情況仍見保持。

據市內經驗人士指出，由於蔣總統的逝世已經過一天的時間，一般人士已經有了較長時間的考慮，同時總統的健康早已爲人所知，且年事已高，國家事務已經轉移，因此場內人士認爲對當前政治局勢不致於出現强烈的變化。

至於外國消息，英美的情況，一般人預料亦係不會有較强勢的發展，而英美股市，相信今日傳來會是低順的。買家在此種心理上的陰影，而影响至不敢過激進入貨，致市況未見發强力的反彈。

在本港情況，市場中盛傳怡和將會宣佈利好消息，派息之外且有五送二的利益，因此買家頗爲積極，造勢亦較穩定。開市之初即見以廿六元三角開出，曾見升上廿七元交投，但在尾市少回，至廿六元七角收市。

其除滙豐銀行以十三元六角開市，一度揚上十三元九角，後見反覆，終以十三元七角收市，和記由二元一角開市，升上二元二五，而收市亦成此價位，會德豐初成三元一角，後見以三元一五交投，收市亦成此價位。

置地初成六元〇五，最高見升上六元二角，但收市時見挫勢疲軟至六元一角，新世界初成一元三四，最高見成一元三九，收市時成一元三七，九倉初成十元七角，最高見成十一元一角，而收市時則見成十元九角，九巴見上落於四元三角與四元四角之間。

遠東中午指數
一三八四・二六 跌一九・三九

恒生中午指數
二八五・一〇 跌一・八一

金銀指數
綜合指數 二四・三三 跌〇・二二
金指數 二四・七八 跌〇・二二
銀指數 二四・八二 跌〇・〇九

四家証券交易所上午成交總額

金銀：六、七四〇、〇〇〇元
九龍：九八〇、〇〇〇元
香港：六、五八〇、〇〇〇元
遠東：七、五七〇、〇〇〇元

（上週五指數）
恒生：二八六・九一 升三・五七
遠東：一四〇三・六五 升一九・九七
金銀：（綜）二四・四四 升〇・二八
（金）二四・九〇 升〇・三四
（銀）二四・九一 升〇・一二

上午金融行情表

四月七日（星期一）
（九九K金價）

開市 1014.0	收市 1011.8
最高 1015.7	最低 1010.8

（去息三角）

（美鈔）	
最高	4・920
最低	4・910
（美電）	
最高	4・935
最低	4・925
（雜幣）	
日元（每萬計）	167・80
台幣（每千計）	125・00
西貢紙（每千計）	6・00
泰幣（每百計）	24・50
星加坡大紙（每元計）	2・13
星加坡細紙（每元計）	2・12
菲披索（每百計）	53・00
西德馬克（每百計）	205・50
法國法郎（每百計）	114・00
瑞士法郎（每百計）	190・50
加拿大紙（每元計）	4・83
澳洲元（每元計）	6・50
正鎊（每鎊計）	11・67
荷幣（每元計）	0・92
（歐洲金價）	
倫敦金價（每安士計）	173・65美元
瑞士金價（每安士出價計）	173・50美元
巴黎金價（每安士計）	177・10美元
（英鎊）	
倫敦轉讓鎊（每鎊計）	2・3905美元
美國告老士（每鎊計）	2・3900美元

金融淺析

美電鈔續昇日元硬 金市報順人心稍軟 去息三角尾盤一〇一一・八

【本報訊】今晨外圍行情休息無報，金市前市尾盤爲一〇一九・〇。

今晨開市報一〇一四・〇，最高報一〇一五・七，最低報一〇一〇・八，收市價一〇一一・八，息價訂去息三角，上牌現貨交收共一千九百両，公價定一〇一二・五。今晨外圍雖無報，但上週末港金無市，是日外圍行情皆呈軟順，所以今晨市軌轉跌。

美鈔扳升，大鈔報四・九二〇，背鈔報四・九一〇，美電最高報四・九三五，最低報四・九二五。

日元扳穩，大紙報一六七・八〇，細紙報一六六・〇，台幣報一二五・〇，西德馬克報二〇五・五，法國法郎報一一四・〇，瑞士法郎報一九〇・五。

供股後的港燈

股・談

香港電燈有限公司於最近宣佈，截至一九七四年十二月卅一日止會計年度，該公司未經審核之除稅後綜合純利爲九千九百四十三萬餘元，較七三年度之八千一百九十六萬餘元，增加一千七百四十七萬餘元，幅度達百分之二十一，成績也算相當。

但股息方面則與七三年度看齊，每股全年派二角，每十股送紅股一股，同時又每十股供一元，藉此增加資本，用於業務上發展。

香港電燈有註册股本六億元，分作三億股，每股二元，實收股本爲二億四千七百五十萬股，市面流通量是足夠的，每日成交額也相當多。若以該公司七四年度之純利計算，其每股盈利爲四角，現時香港電燈股份市價爲每股三元一角五仙，計算之下，其股份市價盈利率爲七點八倍，頗爲適中。該公司股份市價今年最低爲二元二角，去年爲二元，現時三元一角五仙，上升達百分之五十，以目前之股票市價及其市盈率衡量，港燈股份仍是值得長期持有，主要是其盈利值得信賴。

香港電燈有限公司是港島及其鄰近的鴨脷洲與南丫島之獨家電力供應者，於一八九零年十二月開始發電，具有相當長遠歷史。

由一九三五年起，該公司進行一項龐大的擴展計劃，以改善工作效能，增添發電設備，北角發電廠的擴建工程於一九六六年完成。自一九六八年起，該公司進行鴨脷洲新發電廠之發展，一九七三年底該發電廠之發電能量已達至三十七萬瓩。目前鴨脷洲發電廠是該公司之主要發電廠，七三年底止兩間發電廠之供電能量共達六十四萬一千瓩。

除不斷擴大其發電能量及改進其輸電系統外，該公司亦有致力於提高其辦公效率及對客戶之服務。自一九六九年起，該公司實施一新單銀計算電費，使用戶受益。及更有效地處理其票據系統，該公司於一九七零年設立一電腦中心。第一所「用戶中心」係於一九六八年在中區開設。此後，另有用戶中心分別在跑馬地、灣仔、北角、筲箕灣及香港仔相繼開設，以服務大衆。在中區聯邦大廈之用戶中心，除提供繳費服務外，亦有爲客戶免費指導各類家庭電器之使用，此類用戶中心的設立，相當受市民歡迎，垂詢者甚衆。

由於燃油價格急速上漲，該公司乃自一九七二年八月開始，增訂一項「燃料價格變動收費條欵」，以調整家庭、商業及小型工業用戶之電費。此條欵之要旨，在於當燃油價格若有上漲或下降時，則對用戶耗電的收費，亦隨之而增減。多年以來大量耗電用戶已早有此項條欵，附於供電合約之內，而此一條欵確實保障港燈的收益，並未有因燃油價漲而受損。

由於年前地價大幅提升，該公司擁有之物業遂成爲一項至具價值的資產。基此，該公司乃積極推行其物業發展政策。位於渣甸山嘉雲樓之三幢樓宇，每幢有十二個居住單位，已於一九七三年六月完成。目前其他發展計劃尚包括：（一）與香港置地有限公司合作，發展電燈公司擁有位於炮台山的一幅六萬八千平方呎土地；（二）在該公司北角錦屏街之物業興建一幢十六層高商用及住宅樓宇，及（三）與一地產公司合作，興建一幢位於莊士敦道的二十二層高商業樓宇。爲使從物業發展所得之盈利與電力供應業所得之盈利不致混淆，該公司乃於一九七三年成立一間全東之附屬公司，名爲「香港電燈地產有限公司」，以接管該公司地產業務。

港燈之最新發展計劃，乃是藉發行面額二元之新股二千二百五十萬股，用以使已發行資本與資產價值更趨一致，並可減低銀行透支之數目，是次透支是用以購買鴨脷洲發電廠部分器材及加强輸配電網。據該公司董事局預料，在業務許可時，所增加股本每股股息將保持不變，因爲相信這是沒有問題，因爲燃油附加費條欵足可保障其收益之穩定，且房地產之漲勢已開始穩定下來。

今晨銀行拆息站在一厘水平

【本報訊】今晨銀行同業拆息上落在一厘低水平。

據銀行人士指出，較早時拆放業務非常平淡，拆放盤口稀疏，因爲乏人問津。

世界先進工業國家分別爭取中東市場

今年初幾十億美元的油錢（石油美元），滾滾流入西德，換取工藝，重型機構或製造業工廠設備。

近一年內，至少曾經出現了三次這種情景。在爭取石油輸出國的資金方面，決不單祗是一個西德在活躍。

西德人也與美國人、法國人、英國人以及其他主要石油消費國一樣，都正在發現：他們在石油生產國的產品市場比任何人先前所想像者，還要來得大。

西德去年雖然油欵賬單總額達八十五億美元，但它在同一期間的貿易却創造了總額達二百廿億美元的盈餘，其中售給產油國的貨物，總值便達到卅六億美元。

西德經濟事務政務部長羅威德博士說：「我們在去年售給伊朗的貨物，總值幾乎相等於伊朗輸到我國貨物的總值，他們購買一切東西——化學品、肥料、石油提煉品、煉鋼廠。」

伊朗在去年輸出給西德的石油與地氈總值達十二億美元。但向西德輸入的工業品總值也幾達十一億美元。

石油輸出國所擁有的財富，驟然間大增，因而創造了龐大的市場。所有西方主要工業國似乎都對這種情況迅速地作出了反應。例如，美國去年便售出總值達八十一億美元的貨物，給「石油輸出國機構」各成員國。

羅威德說：「我們在去年十一月派出一架小型飛機，載了滿滿的一批商人，前往沙特阿刺伯。我們獲悉我們的排隊次序號碼是卅一號，我想沙特人正在受到來自世界各地的商人們所團團包圍。」

那架運載十七名西德商工業家的小型飛機，是由波昂政府付出將近三萬美元包租來的。

西德是一個例子，它自海外所獲得的石油，最大的部份取自沙特阿刺伯；輾過來，西德技術人員現時正在沙特首都吉達附近的沙漠上，建造一間汽車廠。

雖則競爭很激烈，西德經濟由於大大仰賴出口市場，並且在出售整套工業工廠配備到海外這些事情上有專長，因而這一路來特別適於滿足諸如伊朗、尼日利亞、委內瑞拉與阿爾及利亞等巨大發展中的產油國家的需要。

英國貿易部長邵爾不久前到伊朗首都德黑蘭作三天訪問，回國時他帶了總值達十二億美元的貿易訂單。依據所訂的合同，英國將負責使一條伊朗鐵道電動化，並將承建十五艘貨輪。

美國對產油國的輸出總值，比起一九七三年增加了百分之八十。

去年十一月西德工業家訪問沙特之行結果如何仍未知曉，但經濟政務部長羅威德說，這批西德工業家將在今年秒二月和沙特駐波昂大使阿希瑟蘭再次聚會，以便把事情談妥。一位參與談判的西德商人說：「他們（沙特人）相當守口，並且較多顧忌。」

羅威德說：「我們幾乎到處都有做生意，但有一些交易簡直沒有人相信。舉個例來說，去年我們售給伊拉克一萬輛大貨車，而伊拉克則是可跟共產集團接近的急進阿剌伯國家。」

他說：「滿載商人，眞正巨大的那些飛機，這些時候都是飛到伊朗。規模最大的西德工商代表團，是在去春前往伊朗，但在那之後，也還有另幾批人去。」

他說：「我們未能把德國彩色電視體系售給伊朗王，這令我們有些失望。他決定代之購買法國人的彩色電視系統。當時法國總理正在那兒進行訪問。」

西德人將在波斯灣的布仕爾負責興建一座八億美元的鋼鐵廠，另建二座核子能發電廠以及一座世界最大規模石油提煉廠，如果目前的計劃能獲得通過的話；但是仍然存在着許多問題。

不久前，另一個四十名西德工業家組成的代表團到達開羅探求做生意的機會。

西德財政部一位官員卡爾・奧托，發爾說：「對我們而言，石油輸出國機構各國正在成爲一個非常重要的市場。這些國家現時在我們的出口總額中，佔了大約百分之五，比三幾年前增加了百分之二或三。」

棉紗布匹仍然滯銷 紡織製衣業情況仍低弱

本港紡織製衣業，一般情況仍然很差，以棉紗布匹銷量減少的情形而看，就可知其概況了。

目前本港存倉的棉紗布匹雖然減少，但入口商仍未敢恢復增加向外訂購，主要原因是本港市場仍然滯銷，新訂價又比較本港入口商售價高百分之五至百分之十，遂成入口商訂購沒有信心。

由於港市的棉紗布匹仍然滯銷，棉織廠及製衣廠購入未見增加，同時新訂價又比本港入口商售價高百分之五至百分之十，在此情形之下，入口商未有信心訂購。

事實上，現在入口商售出棉紗布匹大多數是去年輸入的存倉貨，不但與入口成本價相差甚遠，並且負擔很多倉租及銀行利息，虧損極大。

以現在棉紗布匹價格與去年同期比較，相差甚遠，例如巴基斯坦十支上檔棉紗現在每包九百八十元，去年同期每包一千八百元，廿一支上檔棉紗現在每包一千一百元，去年同期每包一千九百五十元，一一〇×七六T・G・胚布現在每碼一元四毫，去年同期每碼二元九角，七二×六九扣布現在每碼七元五毫，去年同期每匹六十四元，顯示入口商存倉貨虧損極爲嚴重。

目前棉紗行市是季節性淡月，基於織布業，棉針織業，毛巾業開工生產均比去年同期更弱，需用棉紗估計比去年同期減少百分之二十，幸而本港紗廠及紗商存貨不多，在淡月中紗價不致下跌，形成疲企狀態。

以往本港織布業、棉針織業、毛巾業產銷蓬勃的時期，旺月中每月實銷棉紗總量可達十二萬包，即在淡月中每月實銷棉紗總量亦不會低過十萬包，但現在是本港織布業、棉針織業、毛巾業不景時期，估計每月實銷棉紗總量祗能達到六萬包左右，以港產棉紗而言，現在生產量每月減至四萬餘包，外來棉紗每月入口亦減至一萬餘包，顯示與本港紡織業蓬勃時期相差甚遠。

還有值得指出的今年本港成衣對四個重要市場輸出前景未可樂觀，一般製衣廠積極加强向其他次要市場推銷，高級時裝則以法國及義大利爲加强推銷目標。

七十四家銀行存欵二月份仍見增加

二月份本港七十四家銀行存欵又增加，總額達三百一十七億四千九百萬元，而二月份的放欵額激增至三百一十三億元，放欵佔存欵比率爲百分之九十八。

據港府統計處最新的數字顯示，二月份的存欵數字，由一月份的三百一十六億一千九百萬元，增加至三百一十七億四千九百萬元，增加了一億三千萬元，增幅已縮細了。

據銀行人士指出，銀行存欵增幅減少，主要是銀行利率兩度降低，若干資金從銀行調走。

二月份銀行利率兩度調低，定期存欵總額減少，因爲三個月、六個月和十二個月的利息，共減低了一厘半左右，比如，去年是三個月定期存欵還是六厘，到二月十九和廿二日兩次減息之後，只有四厘半，六個月僅得五厘半和十二個月爲六厘。

二月份放欵數字，則由一月份的三百零二億五千一百萬元，增加至三百一十三億元，劇增十億四千九百萬元，增幅最多的紀錄。

放欵數字大增，據資深人士分析，主要是農曆年關期間，要求資金週轉較多，同時工廠和商行支付員工雙薪，因此，資金需求大增。

羅桂祥任消費者委會主席

政府今日宣佈，消費者委員會現任委員羅桂祥被委任爲該會新主席。

此外，現任委員五人再被委聘，包括岑才生、何世柱、胡國祥、江鴻婉兒及李盧玉蟬。

新委任爲該會委員的有陳應穠梅、湛佑森、葉蔭芳、吳琪、何耀棣、鄭偉雄六人。

股市經濟版

上週股票週息率

名稱	四月四日	三月廿七日
聯合企業	一四・七一	一六・三三
聯合橡膠	一五・〇〇	一五・〇〇
旭化成	四・四八	四・四八
亞洲保險	九・六八	九・五七
凱聯酒店	一三・七九	一四・六三
東亞銀行	三・三六	三・三六
保濩得	一〇・四七	一〇・四七
國泰	一四・七七	一五・〇七
長江實業	一二・七三	一二・一七
九龍電燈	七・二五	七・三〇
中華巴士	七・二九	七・二三
均益倉	八・七〇	八・三三
莊氏集團	三〇・七七	三〇・七七
城市酒店	一二・二四	一二・五〇
城都地產	一七・七八	一六・六七
大利	一一・一一	一〇・九九
新海康	一六・一〇	一六・一〇
四海	一五・七三	一五・七三
鱷魚恤	九・二七	九・二七
隧道公司	五・九五	六・二五
依時	一六・六七	一六・六七
亞洲航業	九・四七	九・四七
永大	四・九五	四・九五
金門	六・二六	六・二五
聯合汽水	一一・六五	一一・六五
嘉年	一五・二五	一五・〇〇
維達	一一・〇三	一一・五三
廣君	一七・一一	一七・一一
青洲英坭	五・四一	五・三三
港機工程	六・六一	六・六四
恒隆	一四・二九	一四・〇〇
連卡佛B	[illegible]	[illegible]
立興	一〇・九八	一一・五四
利豐	五・〇〇	一五・九一
廖創興	八・二二	七・五〇
隆豐投資	八・八九	一八・六五
樂古	六・〇〇	六・二五
美漢	九・六四	七・九四
松下	二・三九	三・〇四
美豐	一二・二四	一二・二四
美麗華	八・九三	八・九三
模漢	二〇・五〇	一八・七五
人人航運	一七・七八	一七・七八
南豐	一八・一八	一七・五八
南洋	四二・一一	四二・一一
新世界	八・七〇	八・六三
日本信販	一・三一	一・三一
海南	一二・七八	一一・九八
東方貨櫃	一二・七二	一二・六四
海外信託	七・二三	七・一四
保華	六・六二	六・五八
建生	五・四一	五・五六
聯邦	九・二二	九・二九
B股	八・九七	九・二九
利必高	六・七八	六・七一
利來高	二・二〇	二・二〇
橡膠信託	一二・四三	一二・四三
山帝國	七・一四	七・一四
三光	〇・九〇	〇・九〇
生力啤	九・三八	九・四四
邵氏	一七・〇七	一六・六七
船務投資	九・〇三	九・〇三
瑞興	一八・〇六	一八・〇六
恒生銀行	三・九二	三・八三
海港	八・八〇	八・五七
海港工程	一四・五三	一四・五三
夏利文	一二・二六	一二・二六
虎豹	四・三〇	四・六四
南聯和記	八九・二九	八九・二九
日立	二・四九	二・四九
建屋貸欵	八・〇八	八・五四
香港地氈	一五・七一	一六・九三
中華煤氣	七・四五	七・四五
香港電燈	六・三五	五・五六
九龍倉	四・〇五	四・〇九
置地公司	四・四八	四・三三
信託公司	八・七五	八・七五
B股	一〇・〇〇	八・七五
滙豐銀行	三・七一	三・七七
大酒店	五・四五	五・六九
黃埔	六・四五	六・四五
香港毛紡	一五・〇〇	一五・〇〇
油蔴地	六・一二	六・六一
合和	三・九一	五・〇〇
新昌	一〇・二九	一〇・六七
和寶	二二・五八	二三・一八
和豐	一四・二九	一四・二九
和記	八・九九	一〇・七五
和記地產	一二・五七	一〇・三一
印尼聯合	六・二五	六・五六
萬邦	一〇・二九	一〇・二九
太平洋	二・六三	二・七五
香島	一六・二二	一六・二二
怡和實業	八・七五	八・四〇
怡和	一・九九	二・一五
怡和証券	四・七二	五・一三
九巴	五・四九	五・五九
久保田	二・二六	二・二六
熊谷組	二・一八	二・一八
連卡佛	一一・七二	一一・七二
信德	一三・五七	一三・五七
森那美	三・二三	三・三三
先施	七・六九	七・五五
利獲家置業	八・八六	八・八六
新馬	二四・〇〇	二四・〇〇
新力	〇・二八	〇・二八
南華早報	五・二六	五・四一
南海紗廠	一五・三八	二五・三八
寶光	一〇・四六	一〇・四六
大新	五・一〇	四・九五
新鴻基	一四・〇四	一三・七五
宋加喇	八・二五	八・二五
太古實業	五・六四	五・二三
B股	五・九五	五・二〇
太古洋行	三・九八	四・三二
B股	四・四七	四・八一
太古昌	八・七〇	九・五二
泰盛	二五・〇〇	二五・〇〇
大昌	四・七三	四・九三
大生	一八・三三	一八・三三
帝人	二・六一	二・六一
會德豐紗廠	八・四九	八・四九
東麗	四・二三	四・二三
友聯	八・三三	八・三三
怡南	二七・七八	二七・七八
大華	二・六九	二・八九
裕泰	九・八〇	一四・七一
華光地產	一三・三九	一四・一五
華光航業	九・八〇	一〇・〇〇
屈臣氏	一二・二〇	一二・二〇
會德豐	八・四四	八・三七
B股	八・一八	七・五〇
會德豐船務	一二・四六	一四・二九
B股	一二・四六	一四・〇〇
永安	五・一二	五・二四
永安人壽	九・九二	一〇・〇〇
南聯	一六・三三	一六・六七
永高	一五・〇〇	一四・〇四
長江製衣	一九・三五	一九・三五
位乎	七・六一	八・〇六

工商晚報上午股票成交報價表

類別	股票名稱	最高價	最低價	收市價
銀行・保險	滙豐銀行	13.90	13.60	13.70
	恒生銀行			79.00
	海外信託銀行			2.10
	大華銀行			
	友聯銀行	3.25	3.20	3.80
	永安人壽			1.30
航業及倉塢	會德豐船務（A）			
	會德豐船務（B）			
	新世紀航業			
	萬邦航業			3.40
	萬寶航業			
	亞洲航業			3.80
	華光航業			
	東方貨櫃			1.70
	新海康			
	均益倉			
	九龍倉	11.10	10.70	10.90
	安全貨倉			
	太古（A）	6.50	6.35	6.40
	太古（B）	1.15	1.13	1.13
	黃埔船塢			
公用事業	油蔴地小輪			
	香港電燈	3.15	3.05	3.05
	九龍電燈			13.60
	中華煤氣			9.15
	電話公司	12.00	11.90	11.80
	電車公司			
	九龍巴士	4.40	4.30	4.35
	中華巴士			
工商投資	會德豐（A）	3.15	3.10	3.15
	會德豐（細股）			
	恒隆			
	信託公司（A）			
	信託公司（B）			
	怡和	27.00	26.30	26.70
	怡和証券	6.35	6.10	6.25
	國泰股份			
	怡和實業			
	怡南			
	安達臣			
	隆豐投資			
	太平洋			5.80
	森那美			
	新英華			
	仁孚			
	船務投資			
	輝百美			
	利獲家			
	利獲家海外			
地產置業	置地公司	6.20	6.05	6.10
	高富置地			
	亞洲置地			
	建煌新記			
	博富臨			
	大元置業			
	啓德置業			
	太古昌	0.94	0.93	0.93
	大信置業			0.40
	豪華			
	伊人置業			
	萬年置業			
	夏利文			
	合和地產	1.23	1.23	1.23
	新鴻基			
	南太平洋			
	和記地產	3.80	3.60	3.80
	廣君地產			
	嘉新地產			
	華大地產			
	恒生工業地產			
	大昌地產	0.75	0.70	0.74
	兆安地產			0.60
	嘉年地產			
	聯邦地產（A）			
	聯邦地產（B）			
	和豐地產			0.73
	四海地產			
	利安地產			
	大生地產	1.17	1.15	1.16
	萬生			0.30
	模漢置地			
	華光地產	0.55	0.54	0.55
	利豐地產			
	城都地產			
建築	保華			1.54
	金門	11.10	11.00	11.00
	青洲英坭（新股）			
	港機工程			26.00
	大亞石業			
	海港工程			
	熊谷組			
	信昌			
	金門股權			
企業發展	海底隧道			
	長江實業			3.30
	寶光	3.20	3.15	3.20
	莊士發展			
	利興發展			
	泰盛發展	0.85	0.84	0.84
	世界發展			
	新世界發展	1.39	1.34	1.37
	聯興盛發展			
	遠東發展			
	海南發展			
	香港發展			
	廖創興	0.72	0.70	0.70
	廣聯企業			
	聯合企業	3.50	3.40	3.50
	和記企業	2.25	2.10	2.25
	太古實業A	10.10	9.80	9.80
	太古實業B	1.94	1.92	1.94
	偉大發展			
	新昌			
	美漢			0.67
	金舫			
	明仁企業			
	捷聯企業			
	順福企業			
	偉益置業			
	啓明建業			
	國際實業			
	周生生			
酒店業	大酒店			6.10
	山帝國酒店			
	城市酒店			
	永高酒店			
	海港公司	7.70	7.65	7.70
	美麗華酒店			8.20
	百樂酒店			
	凱聯酒店			
紡織製衣	南洋紗廠			9.40
	南豐紗廠			
	美豐纖維			
	南聯和記			
	南聯實業			
	聯紡			
	會德豐紗廠			
	鱷魚恤			
	眞善美製衣			0.80
	長江製衣			
	麗新製衣			
	香港毛紡			
	新馬製衣			
	梅眞尼			
百貨・酒樓及其他	永安			
	先施			
	瑞興			
	大新（公和）			1.00
	連卡佛（A）			
	連卡佛（B）			
	邵氏			
	聯合汽水			
	淘化大同			
	食品工業			
	星島報業			
	橡膠信託			
	聯合橡膠			
	環球電子			
	屈臣氏			
	立興			
	生力啤			
	保星旅業			
	莊士集團			
	菲立斯			0.1875
	松下電器			

玉韓

（市政）

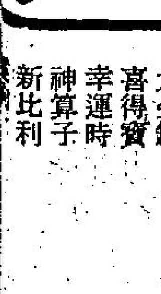

晨操快訊 刊第二頁

埃及準備與以色列簽訂限制武器協議

沙達讚召開和會應由美蘇安排

【開羅六日路透社電】據此間今晚發表一項記者招待會說，埃及總統沙達宣稱：埃及將準備接納與以色列簽訂一項限制武器協議，作為中東全面和平解決辦法的一部份。

沙達又說，他相信美國對於擬定中東和平的辦法正極為設法保持客觀態度。這位埃及領袖未有猜測日內瓦和平會議重開一事，他說明此事要美國和蘇聯（日內瓦和會共同主席）安排。

在此間今日發表的另一次記者招待會中，巴勒斯坦游擊領袖阿拉法特說：他感到日內瓦和會議將被用來掩飾以色列和美國進一步的拖延行動。

總統辦公室發表沙達總統接受時代雜誌訪問時說，除非達成一項和平解決辦法和以色列軍撤出阿剌伯領土，否則他不會同意任何限制武器的辦法。

【特拉維六日美聯社電】以色列總理拉賓稱，以色列和埃及之間的和平談判瓦解，原因是開羅不願簽署一項有效期超過一年的協定。

拉賓星期六晚在海法附近的一個合作社農場中發表演說稱：以、埃的對話聯絡並不是因埃及不願放棄互相交戰狀態而中斷，而是為了其他的理由。

拉賓稱：「以色列曾問道：埃及是否準備承諾協定的有效期為一年以上？……而埃及的答覆是『不』。」

拉賓稱：以色列已準備放棄阿布魯地斯油田，而且沒有要求埃及作出一項容許以色列經由第三者買回石油的承諾。

拉賓稱，由於「石油或金錢」，以色列是不願談判瓦解的。以、埃談判是於上月美國國務卿基辛格結束其十六天的不成功和平任務時中斷。

自以、埃談判拉倒以來，以、埃兩國領袖均苦心地盡力推卸引致和平任務失敗的責任。

蘇聯坦克車。在南越死火圖為南越潘郎和潘切之間第一號公路上於本月四日躺着一架失去戰鬥能力的俄製T五十四式坦克。這幀圖片是由一位攝影記者於南、北越軍隊在該區發生激戰期間，混在難民行列中拍攝的。

圖中所見，是南越第一公路旁被政府軍棄置的機關槍及手榴彈。寨鋒平水省省長下令士兵及陸戰隊把武器留在公路旁，不許帶入鎮內。

重量級拳王衞冕戰 下月中在賭城舉行

【紐約六日路透社電】世界重量級拳王克萊定於五月十六日對郎拉里的衞冕戰，已決定在內華達州拉斯維加斯舉行，這是拳賽促進者今日宣布的。

這場十五回合的拳賽，今日在美國廣播公司錄映室內舉行的記者招待會席上正式宣布決定舉行，屆時電視公司將把拳賽情形轉播給美國人所看。

油國參加能源會議 增至廿四至三十國

【阿爾及耳七日路透社電】阿爾及利亞通訊社消息：產油國家和第三世界國家，將於今天設法將今年底參加一次國際能源會議的國家數目增加至廿四個至三十個之間。

該通訊社說：阿爾及利亞、沙特阿剌伯、伊朗、扎伊爾、巴西、印度和委內瑞拉等七國，當他們今天在巴黎與石油消費國家代表們會談時將就此事提出一項共同建議。

法國曾建議由廿個國家參加那項最後會議，並認為如果較多國家被包括在內，則將愈可能達成具體決定。

來自主要石油生產國家消費國的代表團，將於今天召開的會議中籌備於今年夏初舉行國際能源會議的事宜，該會議的目標在於恢復國際經濟的秩序。

該阿爾及利亞通訊社又說：產油國家和第三世界國家，並將建議舉行第二次籌備會議，俾擬定對舉行一次最後會議的文件。

中共擁有飛彈 射程千五百哩

【紐約六日法新社電】最新一期的新聞週報報導，中共現有中距離飛彈，射程為一千五百哩。這種飛彈是機動的，毋須依賴鐵路運輸。

這雜誌說：美國情報人員已偵察得中國大陸有一種飛彈基地，其位置在最接近的鐵路線外的八十哩。

高棉代總統討論向叛軍投降事宜

【金邊六日路透社電】此間可靠政治人士今日說，高棉代總統索昆科現已與其他金邊領袖開始商討金邊可能向叛軍無條件投降的事宜。

這些人士未有立即發表關於索昆科所舉行會談的內容。據悉，該項會談是在金邊週圍的叛軍加緊推進時舉行的。

這些人士說：但頗多軍民領袖均反對在這個階段向棉共作出任何全面的投降。

據說，自從諾爾總統於上星期二離國以來，金邊政府軍事指揮官的士氣經已提高。

福特今日返回華府 研究挽救南越方法

【加州棕櫚泉六日路透社電】當福特總統結束其在加州的九日工作假期時，一項關於防止南越崩潰方法的研究正在緊急進行。

定於明日返華盛頓的福特，昨晚往舊金山迎接從西貢飛來的三百一十九名南越孤兒後，已於今晨返抵此間。

據說，前往南越實地視察一個星期的陸軍參謀長魏延德前來這裏向總統報告，傳他已建議要求給予南越的軍事援助數目，超過總統向國會請求的三億元。

魏延德在西貢說，他深信如果南越獲得適當援助，它是可以擊敗共軍。

但基辛格於其與福特會談後告訴記者說，福特仍須決定南越是否能夠支持，如果可以支持，則支持將會多久。

總統將於星期四晚向國會聯席會議演說，並將宣佈他以為美國應採取甚麼即時措施。

高棉總理今返首都 强調金邊不會陷共

【曼谷七日路透社電】高棉總理朗布里定於今日返回其被圍攻的金邊首都，朗布里稱：金邊將不會陷於棉共手中。

朗布里於上星期二離開金邊，陪同總統諾爾遊覽峇厘島，對印尼作非正式的訪問。

這位高棉總理於昨晚抵達此間逗留一宵時說，高棉戰爭將不會有軍事上的勝利，因此應該舉行談判。

他說：「如果對方不願談判，則他們要承擔將來所發生事情的責任。」

但當朗布里在談話期間，金邊可靠政治人士報導高棉代總統索昆科正與金邊其他領袖商討關於可能向叛軍作無條件投降事宜。

有記者昨晚詢及政府軍的潰敗會否於不久出現時，朗布里答道：「我們永不會崩潰。」

他說：他在返回金邊時，將與參謀長商討加強首都防衛的方法。

這位總理呼籲高棉在國際監視下進行民主選舉，讓人民決定由誰統治該國。

在今日較早時，朗布里在峇厘曾說：其政府現正準備為和平犧牲一切。但他警告稱，倘若叛軍拒絕談判，則政府將繼續作戰。

他啓程前來曼谷之前，曾對記者說：「假如對方拒絕和平談判，我們將要加緊奮鬥。」

他說：總統諾爾曾表示，希望印尼和東南亞公約國家其他會員國，能為高棉作戰雙方舉行和談而工作。

福特與基辛格檢討中東局勢

【加州棕櫚泉六日路透社電】白宮官員今日在這裡說：福特總統與國務卿基辛格，在此間的總統度假旅邸會談時，討論中東和平的前景。

這一次會談是於昨日在總統與基辛格及陸軍參謀長魏延德檢討越南繼續惡化之軍事形勢後舉行。

官員說：這一次討論是關於基辛格上月和平努力失敗後，由福特總統下令重新評估中東政策的各問題。

福特於星期四告訴一羣報紙負責人說：他預期日內瓦中東和平會議快要重開，並預言以色列和阿拉伯人之間將有「困難重重的談判」。

英建議在下月底召開北約高峯會

【倫敦六日路透社電】英國官員今日在此間聲稱：英國已建議下月底召開「北大西洋公約組織」高峯會議。

官員謂：上述建議，是英國外相加拉漢最近向美國國務卿基辛格非官式提出的。

此項會議一個主要目的是檢討西方國家在籌備出席任何歐洲安全高峯會議的立場。

十五個「北約」會員國亦將檢討共同問題及重新保證西方團結。

「北約」外長原定於下月底在布魯塞爾開會，但加拉漢現時則希望把會議提升為該大西洋聯盟政府首長間的會議。

蘇發射太空船 突有故障 中斷飛行

兩太空人安全降落

【莫斯科六日法新社電】「塔斯社」今日在此間報導稱：蘇俄昨日曾發射一艘兩人駕駛的「聯合號」太空船，但由於發射部份發生毛病，逼得要中斷飛行。兩名太空人——拉薩雷夫及馬卡洛夫上校，隨後在西伯利亞西部戈諾阿泰斯克市西南面安全降落。兩人均情況良好。

「聯合號」這次飛行，原定是繼續與軌迹上的「敬禮四號」太空站進行多項試驗。

「塔斯社」解釋謂：毛病出自發射火箭第三節。當太空船的飛行通徑與電腦操縱的飛行程序表有所出入之際，自動儀器立即中止太空船旅程，將駕駛艙遣回地球。

蘇聯先後發生四次强烈地震

【莫斯科六日合眾國際社電】據「塔斯社」報導，一次强烈地震，今日震撼位於蘇聯遠東區的堪察加半島。但該社並無提及傷亡或損失情形。

「塔斯社」說：在過去廿四小時先後發生四次地震，震力强度為李茲特地震儀的第六級。震源約在彼楚巴羅夫市東南一百二十五哩處。

堪察加半島伸出白令海，而地震中心距離美國在阿拉斯加州極西邊境約一千哩。

歐洲雪崩成災 逾卅五人喪生

【日內瓦六日美聯社電】上週末在瑞士、奧地利、義大利阿爾卑斯山因春雪所造成的雪崩和山泥傾瀉中，據報逾三十五人喪生或失蹤。

奧地利和瑞士當局已發出嚴重警告，因新雪繼續堆積起來，威脅到救援人員，並孤立阿爾卑斯山很多滑雪勝地。

奧利地當局報導說有八人罹難，但死亡數字會繼有增加。警方說：一次山泥傾瀉，曾夷平一間農莊小屋，有七人喪生。他們深感相信困在屋內的其他五人亦已死亡。另一處的山泥傾瀉，破壞一間七十八歲已退休的老翁的寓所，致令該老人喪生，其妻則受重傷。

北愛又有暴亂 英軍加强巡邏

【伯爾法斯特六日法新社電】據可靠人士今日說，在緊隨昨晚發生暴力浪潮致造成八死七十五傷之後，英軍將加强在北愛爾蘭的巡邏，所增加的巡邏行動，將集中在市內天主教徒與基督徒經常發生衝突的地區。

在昨日的炸彈爆炸和槍擊事件發生前，英軍在敏感地區的巡邏，曾減至最少，以响應愛爾蘭共和軍於二月十日宣佈實施的停火。

北愛爾蘭事務大臣里茲預料將於明日在此間與英軍和警察首長談論現時的情況。他曾譴責最近發生的暴力行動。

雖然共和軍領導階層人士將於本週末在愛爾蘭共和國某地舉行會議，對停火措施加以檢討，但里茲曾表示他相信停火經將可獲得維持。

伯爾法斯特血腥的週末 多人遭殺害

【伯爾法斯特六日美聯社電】在北愛爾蘭近六年來派系打鬥所曾目睹其中一個血腥味最重的週末期間中，一名男子於星期日晚在伯爾法斯特被槍殺，四名男子則在暴徒式的暴行中受傷。

這個週末期間，因炸彈爆炸或槍擊致死的共有十人，受傷的約八十人。

警方說：星期日晚的槍殺事件，發生在天主教徒區邊緣。據報當時有八響槍聲，一名男子應聲倒斃。

較早時，四名持械男子衝入市內一間天主教社團俱樂部，拉出三名男子，命令他們站在牆邊，恐怖分子擊傷他們的腿部後逃去。傷者均已送往醫院。在另一宗事件中，一名卅一歲的基督徒被人發現躺在市內一條溝渠內，雙腿中彈。此外，一間酒吧亦發生炸彈爆炸，幸無人受傷。

北愛爾蘭事務大臣里茲，已就此個週末期間的血腥派系斯殺，呼籲結束他所謂的「芝加哥式暴行」。

共軍發炮轟擊金邊

【西貢七日合眾國際社電】軍方發言人說：共軍砲手今晨在歷時兩個鐘頭的砲轟中，在西貢中心區八哩範圍內向首都市郊發射六十枚砲彈。

西貢司令部說：共軍以無後座力步槍和迫擊砲向芽皮（西貢中心區東南六哩）射擊，這些武器的最遠射程約為兩哩。

發言人說：有六人在該次襲擊中受傷。

同時，有四艘可將南越所有美國僑民撤出的美國直升機母艦分列泊在南越首都東南岸的對開海面。

美國防部長坦率指出 南越倘無美國援助 能否支持值得懷疑

【華盛頓六日法新社電】美國國防部長施萊辛格今日說：倘無美國援助，他懷疑南越能否長期支持下去。

在電視會見節目中，施萊辛格稱，南越局勢十分嚴重，但如西貢政府能推動人民抗戰的意志，美國應該協助的。

他說，上星期訪問越南的美國陸軍參謀長魏延德帶回來一份「十分實際的報告」。

他强調在簽署巴黎和平協議時，美國對於援助南越的「道義上」承諾。

雖則承認他不知道這一種口頭承諾的法律上有效性能，但美國給予南越一種合理的生存機會，是一個「信用」問題。

施萊辛格說：美國現無計劃把它的技術顧問撤出南越，政府準備的疏散計劃是關於這些顧問的眷屬。

他談及高棉時說：形勢是險沉的，不過，儘管高棉共軍的壓力日增，美國政府不以為金邊定必失陷。

【華盛頓六日路透社電】一位國會議員今天說：廿五年來美國對外的軍援，差不多有三分之一是給予南越的。

威斯康辛州民主黨眾議員亞士平說：從國防部的數字可見，自一九五零年起，在五百三十五億美元援外款項中，南越獲得一百五十二億美元。他主張停止援助計劃而改為直接售賣。

估計南越軍在最近敗退時，放棄了軍事裝備達十億元之巨。

亞士平說：自一九五零年起，其他接受軍援的主要國家為寮國四十六億元，法國四十一億元，南韓三十六億元，土耳其三十二億元，中華民國二十六億元，義大利二十二億元，希臘十五億元，泰國十四億元，高棉十一億元，英國十億元，西德九億元。

沙特國王頒大赦令 釋放所有政治犯

【利雅得六日路透社電】此間官方宣佈：卡里得國王今日下令釋放沙特阿剌伯境內所有政治犯。同時寬赦所有僑居國外被控或被判犯政治罪行的人士。

沙特通訊社引述御旨所稱：卡里得國王頒佈大赦令，是追循他的兄長——上月遇刺身亡的費沙爾王——的決定。

四月五日，義大利波耳察諾發生雪崩，掩沒了通往布里納山口的公路及鐵路線。官員謂這堆冰雪體積逾四十萬公尺，長度為三百公尺，高達二十公尺。圖為救援人員在雪中移出一輛被埋的汽車。

金門 寶聲 油麻地
金門下期 寶聲 油蔴地 今天獻映
羅倫蒂斯 大製片家
傲視銀壇傑作
自有史以來最偉大最悲壯神奇戰爭巨片
霸王伏魔
三大紅星 比爾金瑪 貝蒂娜 愛蓮琵琶絲 聯合主演
大戰巨無霸 勇破鬼門關 生擒獨眼怪 飛越女妖峽
希臘神話精采百出

丹波哲郎 由美薰年男 黑澤年男 司葉子 山村聰 五巨星合演 大導演舛田利雄代表作
PROPHECIES OF NOSTRADAMUS
七洋海嘯特技 世界地震鏡頭 山河變色巧奪 季候反常天工
・兒童不宜觀看・
艷麗七彩闊銀幕
法國大預言家 諾斯特拉德馬
曾預言希特勒的興亡及甘迺迪的被刺各事一一實現！
他預言一九九九年世界末日
廿四年後他的預言會實現嗎
請看本片
世界末日

京都・凱聲
狂滿 今天 五場獻映 請早定座
東寶公司 繼「日本沉沒」又一災禍片王！
末日浩劫 傷心慘目！
夏威夷結冰 埃及大雪 東南亞印度 連綿旱災 熱浪如烈火 油田爆炸 美洲大湖 洪水五大 海嘯泛濫 天昏地暗地球！

立案 妙妮裁剪女學校（本校創辦于一九四九年）
正分校暨夜校招生
第一次四月十一 第二次四月十八日
時間：上下午班及夜班，分兩個月四個半月及十個月畢業
正校：九龍彌敦道226號 電話：K六六六七九七
分校：香港銅鑼灣啓超道十六號 電話：H七七二五九七

麗宮 第三天映
仙鳳鳴受歡迎最台劇舞
紫釵記
任劍輝白雪仙最佳唱作傑做
下期獻映：冷血驚魂

國實・總統・華盛頓・英京
榮獲六項奧斯卡金像獎提名名片
安樂影片公司一九七五年春季攻勢又一轟動影壇巨製
影評大讚 故事好 明星多
阿路拔芬尼 辛康納利 英格烈褒曼 李察威麥
十四位金像巨星合演
12.15 2.30 5.15 7.30 9.45
MURDER ON THE ORIENT EXPRESS
火車謀殺案
今天請早

新華 新都
狂滿五場 請早
戴維斯榮譽作
緊張刺激火爆動作
譚馬士 米蘭 加東士 莫仙
鱷魚・鬼虱巨星
七擒七縱七金剛主角
兩大王牌巨星合演
警匪龍虎鬥
撲滅罪惡 威水傑作
Arthur Davis organization
EMERGENCY SQUAD

特價童裝
尿褲 寶寶鞋 口水肩 和尚袍 咪咪枕 女童裙 寶寶睡袋 牛仔短褲 套裝禮盒 夏季積恤 $5.00起
膠雨衣 $3.50起
女童泳衣 由$7.50至$9.50
台灣民生物產有限公司 九龍尖沙咀總店：營業時間：上午十時至下午七時
旺角分店：灣仔分店：及北角分店：營業時間：上午十時半至下午九時半